臺灣日日新報 夕刊
四月十五日
夕刊定價一部一錢
編輯發行人 佐々木[illegible]
發行所 臺北市榮町四丁目[illegible] 臺灣日日新報社

銘酒 楓白鹿

政・民兩黨
中央では協定 地方では喧嘩
愈々第三期戰へ

【東京十五日發】政民兩黨が三議員を除した十五日午前來時現在における立候補者數は八百七十名に達し、內前代議士四百二十五名、元代議士七十七名、新顏三百十五名で、依然として前代議士が優勢を示し、新人進出の至難さを物語つてゐる、而して今次の總選擧は政府に確たる與黨なきに反し民、政兩黨本部は中央において固く政守の協定を保ち、林內閣とこれを繞ぐる小會派に挑戰し政黨陣の擁護を敢闘してゐるところに特異性があるが、地方における民、政兩黨は多年助長し來つた地盤を防衛と獲得に一部には協合し難く、今尚ほ全國各地で從前通りの政爭を繰返してゐるのみならず同一選擧區內にあつても同志相鬩ぐ醜状を演じてゐる選擧區も少くないので、近く兩黨本部では全國に亘り夫々候補者の整理統制を斷行し最後の締くくりをつけて第三期政戰に進む段取りを固めてゐる

企畫廳の組織
初代總裁には結城藏相の兼任を閣內一致して要望
十六日閣議に附議

【東京十五日發】政府は新設案八日頃に成案を得た國策統合機關としての企畫廳を特別會議に附議する方針の下にその官制案を練つた結城藏相は[illegible]大藏次官の手許で企畫院その他の[illegible]ところ大體成案を見たので十六日の閣議に右官制を附議することになつた、而して右企畫廳の具體化に際つては特に現在の調査局の機構を強化し統計[illegible]等の如きものは新廳に統合させる方針をとる模様であるが、企畫廳案の概要は左の如くである

設置の目的

一、文化問題(教育思想問題等)
二、產業問題
三、行政機構問題(全般的な行政機構の改革、議院制度、選擧制度問題等)を中心にして調査立案及び企畫する

組織

一、現在の調查局の機構を強化して組織する
二、有識者的な委員會は設置せず、但し問題に應じ出來る限り民間の有力者或は專門家を動員して委員に任命し委員會を設置する、委員會は問題に對する結論を得、存置の理由が解消した場合は直ちに廢止する

權限

一、各省官制案件は右機關を通じて閣議に附議する
二、本機關は閣議の命に依り調査立案企畫にも當る
機關設置は現任官とする事で初代總裁には結城藏相の兼任を閣內一致要望してゐる

日印通商協定
附屬新議定書案文(骨子)

【東京十五日發】十五日午前十一時デリーに於て調印を見た日印通商協定附屬新議定書案文の內容に關し外務省では十五日午後八時左の如くその骨子を發表した
一九三七年四月一日日印兩國政府間に[illegible]せられた議定書は直ちにロンドンに於て正式に調印せられたが、右議定書は一九三七年三月三十一日までの效力を有することとなつてゐるので英國の內閣は前記三十一日附を以て終了した議定書と大體同樣であるが左の點において異つてゐる

一、日本は毎年印度綿布百萬俵の購入に對し綿布二億八千三百萬碼を輸出することを得るが、綿花購入が百五十萬俵に達する時は綿布の輸出は最高額二億五千八百萬碼まで增加せらる
二、或る一年の綿布の輸入割當數量は翌年のクオータから控除せられるので、あるが翌年のクオーターから控除せられる數量を二百万碼から二千五百万碼に增加する
三、印度綿布の色物を除染又は反染に[illegible]の割當は次の比率に依る
生地四割、綿染出地一割三分晒二割、捺染一割、反染又は糸染一割七分
四、綿布フエンツはクオーターから除外せられる、但し日本は印度に對する綿フエンツの輸出を年八百九十五万碼に制限し、印度は綿品の輸入税率が從價二割五分以上に引上げないことに同意する
尚ほ客年十月二十一日英國側から日本に對して爲された日印通商條約廢棄の通告は去る三月附を以て撤回せられたので同條約は引續き效力を有することとなつた、又右通商條約を少くとも新議定書の終了の日までその效力を存續せしめる爲に必要な措置を執ることに就ても兩國代表者間に意見一致を見た

佛、瑞西とも公文を交換
永代借地權の撤廢

【東京十五日發】永代借地權の撤廢に關しては外務省では英米兩國との間に既に協定が成立しそれに引續きフランス、スイス兩國間にも合意が成立し、十四日の樞密院本會議において可決、御裁可を得たので佐藤外相は十五日午後三時フランス大使シャルル・アンリー、スイス公使ワルター・ツルン・ヘーヘル兩氏の來訪を求め公文交換の終了を俟ち同日夕刻內容を發表した

酒精販賣會社 創設に決定

【東京十四日發】第七十議會を通過したアルコール專賣法案の實施に基き大藏省當局ではアルコール販賣に關する民間販賣會社を創設することとなり過般來民間有力販賣業者を中心に協議してゐたがこの程政府民間兩者の意見は次の通り決定した、即ち
三井物產、明治商店、北村商店その他を合せて十一社の出資に依り資本金五百万円(全額拂込)のアルコール販賣會社を創設し政府は同社に對し九十九度〇一以下九十度以上のアルコールを全部買渡す義務を有する機構である
從つて同社は政府に代つてアルコールの販賣を行ふとともに民金を受くる工業用アルコールに就ては政府に對し補償の任に當る義務を有することになつた

町田總裁の選擧演說吹込み

【林內閣今次の解散は非立憲極まる暴擧であつて、その非違斷じて許すべからざるものなり】町田民政總裁のあの低聲から洩れるとは思へぬ程の朗々たる熱弁が聞えて來る、九日午後一時牛込田端のオーゴン・レコード吹込み所における〃ノントウの選擧演說で、去る五日上野の競大會演說と同樣のことで已に手に入つたものだが失れでもテスト數回、ヤット合格して兩面に吹込んだ、全國の演說會場に於ける應援演說には身代りとして出張するのである

ドイツ經濟相
白國の援助要請
コンゴー植民地資源開發に

【ブリユツセル十三日發本社特電】ドイツ經濟相シャハト博士は十三日ブリユツセルに乘込み、國王レオポルド三世陛下、フランス國立銀行總裁等と會見し獨白兩國間の經濟提携につき協議してゐるが、消息筋の報道に依れば獨政府はベルギー領コンゴー植民地の資源に着眼し、シャハト博士は右資源開發につきベルギー政府の協力を要請してゐると云はる、シャハト博士の提案內容として傳へられるところは次の通りである
一、獨國業界はコンゴー植民地から總額五億ベルガの鋼鐵並に油製品を輸入する
一、ベルギー政府は右輸出につき獨政府に一億ベルガの借款を提供する
一、獨產業界は出來るだけアントワープ港を利用し同港の繁榮に協力する
アントワープ港の海運業界代表は再三ベルギー政府に働きかけ借款提供を主張してゐるが、當局は獨政府が果して輸入代價の代償を支拂ふことが出來るか疑問視して居り、且つ獨政府が輸入資源を利用し再軍備工作に邁進するを懸念しシャハト博士の工作にも拘らず容易に借款に同意せぬ樣子である

ディーゼル自動車會社を設立

【東京十四日發本社特電】池貝鐵工所では今回ディーゼル自動車工場を分離して資本金十五百万円のディーゼル自動車會社を設立し變態增資を行ふことに決定した、新會社は八月設立の豫定でディーゼルエンジンのみならず車體製作をも行ふ、而して新會社の株式三十万株中十四万株は池貝の舊株八万株に就いては一對二、新株十二万株については二對三で割當て、殘り十六万株は六万株を公募し十万株は重役引受に內定してゐる

中國共產黨は分裂
反スターリン派は銃殺

【上海十四日赤星本社特派員發】中國共產黨は蔣介石政權と共產軍の抗日戰線統一を目標に妥協成立以來黨內分裂に拍車をかけ就中スターリン派は周恩來一派を代表とし蔣政權に接近し著しくその勢力を張つて來た、殊に反トロツキー派及び急進派の反スターリン派に對しては中國官憲の彈壓厳しく續續逮捕の上、上海警備司令部で訊問整理の上否應なしに銃殺に處してゐる、今やスターリン派の中國における活動は國民政府公許の形で白日の下に進められてゐる、尤もスターリン派は一切の活動に共產黨の名義を用ひず各文化團體、民衆團體に喰入り或は民衆劇團等をして盛に抗日劇を脚色して上演し無料又は小額の料金で一般大衆に公開し喝采を博してゐる、國民黨內には之を容共と看做し相當反對あり一方では人民戰線派の再建を促してゐる

政友公認候補

【東京十四日發本社特電】政友會は十四日午後第七回公認候補二十二名を發表した、之にて累計二百十二名に達した
◇福井全縣一區池田七郎兵衛◇高知一區淺井榮猪◇長崎一區西岡竹次郎、倉成庄八郎△同二區佐保畢雄◇熊本一區松野鶴平、木村正義△同二區三善信房、小宮山七十五郎、坂田道雄◇愛媛二區森庄三郎◇大分二區溝淵規矩雄、綾部健太郎◇愛知二區樋口善右衛門、橋本錦太郎◇山口一區西川貞一、庄晉太郎、藤田包助△同二區西村茂生、國光五郎、中野治介◇北海道三區渡辺輝平

民政黨の公認候補
累計二百廿四名

【東京十五日發本社特電】民政黨では十四日左の公認候補者二名を發表した、之で累計二百二十四名となる
◇北海道五區尾山房吉◇千葉二區宇賀四郎

暴利取締令と資源調查法を發動
鐵の價格調整の爲め

【東京十五日發】鐵飢饉に對する應急措置として鐵關稅免除に關する勅令は愈々十五日公布即日施行されたが、これだけでは所期の目的を充分達成することが出來ぬので政府は暴利取締令並に資源調查法を發動して價格騰貴を抑制する外鐵及び鐵材に對する官廳消費の節約と輸入爲替の許可制の兩部分における緩和とに依り需給の根本から調整を圖るに決定した

佐治內務部長入京

【東京十四日發本社支局特電】入京した佐治台中州內務部長は語る
內地に於けるバナナ狀況其他の視察のためやつて來たがバナナは關西方面が値もよく[illegible]行もよいやうだ、東京は主に高雄產だが、今日中央市場に於ける糶賣狀況を見てゐたら最高値は一籠六円位だつた、產地に於ては益益增產の情勢であるが需要地としては海外はもとより內地に於ても開拓の餘地綽々たるものがあり同事業の將來は大いに有望だと思ふ、殊に最近傳へられる所によればバナナは癌の豫防藥であるともいはれてゐるから今後益々需要增加を豫想されてゐる、外の要件としては大したこともないから來る二十一日頃出發、滿洲方面を視察の上歸任する豫定だ

泊交通局總長が瑞芳を視察

【瑞芳電話】泊交通局總長は池田三井文店長の案內で十五日午前十時來瑞したが途中八堵驛よりモーターカーにて沿線各驛及び線路を巡視しつつ基隆炭礦瑞芳一坑前にて下車、事務所にて出迎への顏社長並に井本所長より概況說明を聽取したる後坑內を見て午後一時自動車にて基隆に向ひ基隆では炭礦後同社基隆三坑を視察し自動車にて歸北した

特殊工業獎勵法
國府が公布
配當補償法と共に

【上海十四日發本社特電】國府は十二月附を以て特殊工業の配當及び社債利子補償法及び補助獎勵法を公布した、その要項は左の通りである
一、原動機、電氣機械製造、冶金及び液體燃料工業、運輸機械製造業その他政府の認めたる工業は政府に對し配當並に利子の補償及び國庫補助を申請することを得
二、政府は拂込資本金百万元以上の會社に對し右申請に基き審查委員會の審查を經て配當利子補償及び補助をなす
三、實施方法 利子補償法、拂込資本に對する年五分を限度とする配當補償並に社債に對しては年六分を限度とする、利拂補償(各最高年限七ケ年)
國庫補助、各商品の年產額及び市價を基準とする現金補助
右法令は日本の重要產業保護に倣ひ國內工業の助成を根本方針とするもので一方同法令發布と共に特殊工業指導委員會を構成し之等補助工業の技術的向上をも計畫してゐる模樣である、右の補助資金の捻出及び運用組織等に就ては尚ほ明かでないが最近國府の中心政策となつてゐる經濟建設計畫の重要部分を構成する重要工業促進に對する積極的意圖を示すものである

商船が南米航路船
二隻を新造

【神戶十五日發本社特電】大阪商船では海運國策による第一次船舶新造方法により南米航路改善をなす事になり總トン數一万三千噸型客船二隻を新造すべく三菱長崎造船所へ註文した、一隻九百万円にて政府より約三百万円の補助がある筈である

支那の海運界 英國が斷然一位
堀日清汽船社長の歸朝談

【神戶十五日發本社特電】渡支中の堀日清汽船社長は十四日夕刻上海丸で歸朝したが同氏は語る
單身長江筋を重慶まで行つて來た、各地とも歡迎してくれた、日支合弁の船會社設立の事は何等話にも出なかつた、併し支那海運界は英國が斷然一位で揚子江では日本は一社十六萬三万六千噸、英國は二社六万六千噸、支那七万五千噸、沿岸航路は日本十万噸、英國十七万一二十万噸、支那十三万一十五万噸で昨年各港に出入した船舶は日本二千九百二十三万噸、英國五千七百十五万噸にてやはりもう少し何とかせねばと云ふ事になる、最近招商局の英國借款二千万元を中國銀行で肩替りしたが支那の業界は眞剣に來直をしてゐる

爲替局新設
預金部も局に擴大

【東京十五日發】大藏省では最近における爲替政策の重要性に鑑み大藏省官制を改正し從來の外國爲替管理部を擴大强化して爲替局を新設することとなり十四日の閣議で承認を得た上直ちに樞府へ廻付した、右改正に依り外國爲替管理部は爲替局となり、總務課、監查課の內設查課を廢して爲替、外資の二課を設けることになつてゐる預金部をも外局預金局とすることになつてゐるが同局には局長の外勅任部長一名を置き運用部、監理部を設けて監理部には從來の監理考查の二課を、運用部には運用と新設の資金兩課を管掌せしむるもので近く樞議の承認を求める豫定である

その日その日

政戰第三期に入る――乱立候補の整理統制に、先づ選擧本部のお手並が見られる
○
苦しまぎれの〃政守協定〃ではあるが〃政府攻擊〃にどれだけの效果を舉げ得るやら
○
效能書通りの企畫廳なら、それはそのまま內閣余機の仕事なんである
○
華々しい前觸れで、出來上つてから、すつかり失望させられないやうにお願ひし度い
○
これから先にもう法令も制限である
○
寄附カラアザール退治に、科学挺身隊の派遣、ついでに衛生藥撒布〃拂月蠅〃も一掃出來ぬものか
○
あたら壯兵界の權威、身を過らし所以のものは何で、嚴かなる鼓きの日、考ふべき何物かを提示つた

會事

△昭和クラブ例會十六日午後六時より蓬萊閣、總督府理蕃課長鈴木秀夫氏の歐米視察談を聽く

人事

▲板倉勝朝子爵(高砂化房社長)十五日南部へ、十八日歸北の筈
▲横武氏(國稅局任監査役)十五日台北發新營へ
▲阪本治郎氏(帝國製藥、台灣製藥各重役)十五日南部へ、二十二日歸北の筈
▲小泉良介氏(小泉製藥會社長)十五日中南部へ、十六日朝歸北
▲永井清次氏(日糖重役)十四日夜行にて歸社
▲上野幸作氏(日石台灣興業所長)十五日來北(吾妻)
▲杉原清二郎氏(杉原產業專務)十三日內地より歸台、十四日夜行にて高雄へ
▲中安治郎氏(大林組營業部長)十五日來台(吾妻)
▲木村英次郎氏(木村製藥會社取締役)中南部を視察して十五日歸北、十六日蓬萊丸にて歸神
▲前田直人氏 十六日上京
▲緒方鐵治氏(元台灣電力台中營業所長)台灣瓦斯會社支配人として十三日入社

無絃琴

新紫、新紫と声はすれども姿は一向に見えないが、林內閣が徒らに新紫呼ばはりをして、新紫が出來さへすれば必ず自分等を支持して與れるものと定めてかかつてゐる所に、却つて新紫出現の困難が伴つてゐるのではないか▲〃現狀打破〃と〃現狀維持〃と此の二つの勢力に隊がつたやうな、そんな鬪法な新紫は兎も角、當然現はるべき機運に在りながら一向に纏まらない所を見ると、そこに色々な缺くる所が見られるが、中にも第一に缺けてゐるものが、その頭領ち首領であつて、之に恰好なのが仲々見當らない▲先づ誰もが考へる近衞公は本人が出ず、嘱望の人の中でも廣田前首相や兒玉拓相ではもう魅力に乏しいし、割合に新刺味のあるのは結城藏相だが、之も本人が此の難役を買つて出るには餘程の熱意が要らう▲頭から先に出來る我國の政黨の例に見て、此の頭が出來ぬ限りは新紫は當分声のみといふ事にならう。

婦生活を婦人雜誌で讀んで、憧憬のある少女らしく、傳手を求めてやつて來てゐたのだ。
「——ここもいいけど、私なんかには、ちよつと寂し過ぎましたわ」
部屋の中で彼女は云ふのであつた。
「——恭藤さんは我慢出來ますて？」
・洋子は、東京へ歸つたら、映畫や芝居を一度に見て廻つて、留守にしてゐた間の損を取返すんだと笑つた。
「——君もまた行つて了ふわけか」
彼は呟いた。居る間は別に何とも思はなかつたが、去つて行くと聞けば、急に別れ惜くなるのであつた。
「——恭藤さんも早く癒つて面白い芝居を書いて下さいよ、さうだ、北川さんを丸の內へ見に行かなくつちや」
彼女はもう東京へ心が走つてゐるやうであつた。一度北川さんへ會つて見たいから、お嫁に行つても手紙を差上げますわなぞと浮き浮きしてゐた。
「——僕が紹介狀を書いても無駄だよ」
あまり對手がはしやいでゐるので、彼女の目に涙を見てふつと口が塞がれた。どうしてこの女は他人のことで泣いたりするのであらうと胸を衝かれた。
「——自分の愛してゐる人をそんな風に云ふもんぢやありませんわ」
「——うん」
中教授恭藤は暫らく寢返りをすることにした。ほんの少しまどろんだかと思ふと、
「——恭藤さんの嘘吐き、起きなさいよ」
彼の肩をつかんで搖するのだ。
彼はまぶしさうに目を開いた。
「——どうしたんだ、一體」
「——どうも何も無いわよ、あの方が」
そこで洋子は咽喉を詰らせた。
「——あの方がお見えになつたんですよ、さア、早く」
恭藤ははつと愕いた。我になく激しい動悸が打ちはじめた。
「——あの方つて？」
「——いや、知らばくれちやア、北川さんなのよ」
彼女は獨りではあはあと呼吸を切らしてゐた。
「——突然なんだもの、私驚いて了つた」
彼もまたいつの間にかベッドから下りて彼女の腕を握つてゐた。

愛すべき哉 (160)
武田麟太郎
挿繪 富永謙太郎

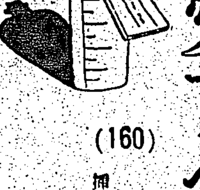

病床日記(十)

その看護婦は、恭藤と一しょに病室までついて來た。
「——實はねえ、恭藤さん、折角お知合ひになりましたけど、もうお別れなんですよ」
淺草の娘らしく、如何にも人見知りしない親しげな調子で云ふのであつた。
「——ほう、どうして、それはまた」
「——お嫁に行くんで、ここを止すんですよ」
彼女は、町中の內科病院に勤めてゐたが、この高原療養所の看護で、恭藤は云はでものことを云つた。
「——どうしてなんですか」
「——喧嘩をしてるんだよ、別れて了つたんだよ」
「——嘘でせう、そんなこと」
「——本當さ」
「——でも大へんなロマンスがあつたんでせう、知つてますわ」
「——僕が病氣なもんだから見捨てて行つて了つたんだよ」
「——いや、いや、そんな出鱈目を云つちや嫌ですわ、北川さんはそんな女ぢやなくつてよ、舞台を見ただけでもよく判りますわ」
何故か洋子は眞剣になつて抗辯した。彼はそれが寧ろ洋子の見かけ倒しなところだと云はうとした

品質日本一
ヤマサ醬油
色が濃いとて お徳にならぬ
味良いヤマサが お徳用
標準の色 本格の味

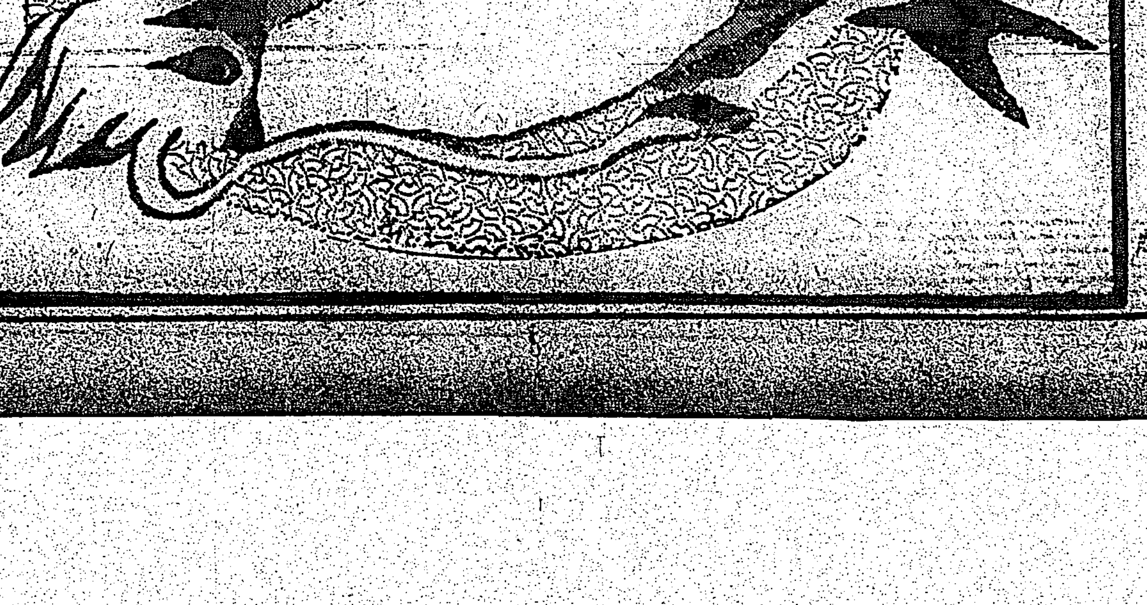

勞働者の屋外運動 一切禁壓に決定
無期限で全國に指令

【東京十五日發】内務省ではメーデーに關し既に五月一日當日のみならずその他の月においてもメーデー行進に代はるべき一切の屋外大衆運動は一切之を禁壓することに決定し河原田内相の決裁を經て十四日全國に指令した、これに依り今年の勞働者の屋外運動は完全に封ぜられたので更に右指令に禁止期限が明示されてない點は特に注目されてゐる

植村中將に對し 懲役二年六月
けふ判決言渡さる

【東京十五日發至急報】植村中將にかかる瀆職事件は去る三月八日高等軍法會議から懲役三年の求刑があり同事件は裁判長林仙之丞大將は判士中山、藤田兩中將並に小川、藤川兩法務官等と慎重な合議を重ねてゐたが第二回公判は十五日午前十時より青山第一師團構内で開廷され同二十七分林裁判長から左の通り判決を言渡された

陸軍中將 植村東彦

懲役二年六月（未決拘留通算百五十日）に處し追徴金四万三千七十円、收賄物件中電氣ストーブ外物件に係る物品は之を沒收す

而して陸軍高等軍法會議は普通裁判における大審院の裁判に相當するのでこの判決に對しては上訴の途がなく言渡とともに刑が確定した譯である（寫眞は植村中將）

廣瀬校長來社 南洋邦人兒童慰問に謝意

比島ダバオ日本人小學校長廣瀬重義氏は十五日本社を來訪し去る三月本社で募集して送付した南洋邦人兒童への慰問品及び奬學資料に對し厚き謝意を表した

南署に人事相談所
專任擔當者を置いて

世の中が複雜になるに伴れ人が生きて行く上の問題が益々多樣複雜化してくるが之等の問題に當面して自分獨りでは解決することが出來ずさりとて打明けて力を借りる友人もない哀れな人々は以前から警察に問題を持ち込んで居たが、警察にはそれに應ずる獨立した部門がなく不便さが雙方にかこたれて居たが、今回南署では率先して署内に「人事相談所」なる一部門を新設し風紀係の長友巡査が擔當して相談に應ずることとなつた、之に關し水野署長は語る

此の必要は以前から考へられて居たのが、漸く實現することになつたので、問題は相談事項の限界です、民事問題や深く法律問題に亘ることまで手を出してはならぬと思ひます、警察官としての權力は全然なしに所謂丸腰で世の中を明朗化する様に情の力で解決すると云ふのが念願です、今までの此の種のもので一番困るのは其の人を得ると云ふことですが、幸ひ風紀係として多年此の種の問題を取扱つて來た長友巡査が居るので好都合でした、單に警察官のみでなく各方面の御意見も伺ふ爲め、救世軍、婦人會、市社會課の方々にもお話して諒解を得て居り、行く／＼は明朗化になつて戴き度いと思つて居ます、又新聞關係の方にもお力になつて戴きたいものです、場所は今の所適地がないので二階の行政の一隅を占めて居ますが、署の裏に約三百円の豫算で場所を作つて居ます情の力による解決には警察官の制服も劍も見えない所にしたいと思ふからです

同長友巡査の後には本多巡査が選ばれ風紀専門となつた

本名外科醫長 日大教授に

台北醫院の外科醫長として令名の高かつた本名文任氏は三月十日から東京で開催された日本外科學會に出席のため内地出張中であつたが十四日歸台した、同氏は北醫退職後は佐藤三吉、松永嘉尚、八田善之助諸氏の推薦で日本大學醫學部外科教授となる事に決定した由で何れ二十四日離台の豫定

刑務所生活四十年
前科八犯の男また古巣へ

窃く勿れ四十一年と九ケ月を刑務所で暮すことになる男—本籍台北州七星郡松山庄五分埔住所不定王田（こ）は明治三十七年二十五歲の時の窃盜で懲役二ケ月に處せられ第一回の刑務所入りを皮切りに窃盜を重ねる事八犯、刑務所生活三十二年九ケ月に及んだが昨年七月三十日八犯目の十二年の刑を終へ台北刑務所を出所したが直ちに松山の台灣電氣鐵道所工場に忍び入り六回に亘り古銅五百斤價格二十五円を窃取して捕へられ台北地方法院刑事合議部山脇裁判長が審理中の所十五日懲役八年を言渡され、再び古巢の刑務所に送られた、之れで總計四十一年と九ケ月を刑務所で暮すことになるわけである

山口縣の大火
山林四千町歩を燒く

【福岡十五日發本社特電】十三日夜山口縣阿武郡明木村山林より出火し烈風に煽られ十四日朝には四里四方に燃え擴がり萩市の一部に延燒、大山火事となり戸塚山口縣知事等出動、二千餘の消防を指揮して防火に努めたが火勢猛烈手のつけようがなかつたが午後三時鎭火した、火は明木、三見、川上の三村と萩市の一部に及び燒失山林四千町歩、民家九十戸、損害五十万円の見込である、尚救援のトラックが崖に顚落二名即死、消防、青年團員二十四名の重輕傷者を出した

五時間燃え續く
松江市の大火被害甚大

【松江十五日發】松江市の大火は十四日午後八時三十分漸く鎭火したが、十五日朝までに判明せる被害狀況は左の如し

燒失面積 二万坪、同戸數 四百、罹災民 二千、燒失町名 中町、土手町、百姓町、片原町、宮ノ町、中ノ町、月照寺薮ノ内の一部

罹災民は目下附近小學校、市公會堂等に收容炊き出しを行ひ市では緊急市會を召集して救護と復興に對策を講じた、大塚醫院も類燒して入院患者の避難は目も當られず衛生課、赤十字病院等總出動で救護に努めてゐる大火現場は見渡す限り一面の燒け野原と化し惨憺を極めてゐる、因に松江市現在の人口は五万三千、戸數一万七千戸で大火は市の中央部を離れてゐた爲め縣廳、裁判所、松江師範學校等の主なる建物は全部燒失を免れた目下のところ死亡者はない模様である、尚今回は三回目の大火である

飛行場の場周燈 電線を切斷
昨夕刻怪漢捕はる

十四日夕刻松山飛行場の場周燈の電線約百米を切斷した怪漢を飛行場宿直員並に當知監督が發見取押へ松山分室に引渡したが、犯人は台北市三重町一七六番地徐（こ）と判明した、從來同飛行場の各種施設を麗々として破壞するものがあり飛行場では警察と連絡して犯人嚴探中であつたが同人の所爲ではないかとみられ嚴重取調べを行つてゐる

航空法にも觸れる 佐倉場長談

飛行場内への侵入、水牛の放牧草の盜伐、施設物の破壞等台灣にかけては本島人の無智に基く航空上の危險妨害が多く、吾々は日夜之が防止に非常な苦心を拂つてゐるのであつて警察當局にも常に多大のお世話をかけて居るのであるが、その最も心配してゐる場周燈の盜難被害であつたが、今度その現行犯を捕へた譯である、航空施設に對しては單なる窃盜だけではすまぬ、航空法にも之が破壞に對しての罰則（三年以下の懲役三千円以下の罰金）が明確に示してあるのであつて、たとひ盜まなくとも線一本切斷しても罪になる、この意味を世人によく周知せしめ折角の航空施設を無效にし航空安全を脅すやうな事が將來絶對起らないやうにして欲しい

皇太子殿下
大宮御所行啓御取止め 御輕微な御風邪のため

【東京十五日發】十五日大宮御所に行啓の御豫定であらせられた皇太子殿下には十四日來極めて御輕微な御風邪氣味であらせられるため行啓を御取止め遊ばされた、御病狀は殿に輕い炎症を拜される程度で御心配もなく御病床遊ばされることもなき御模様と承はるが御用心のため行啓を御取止めなされたものと拜承さる

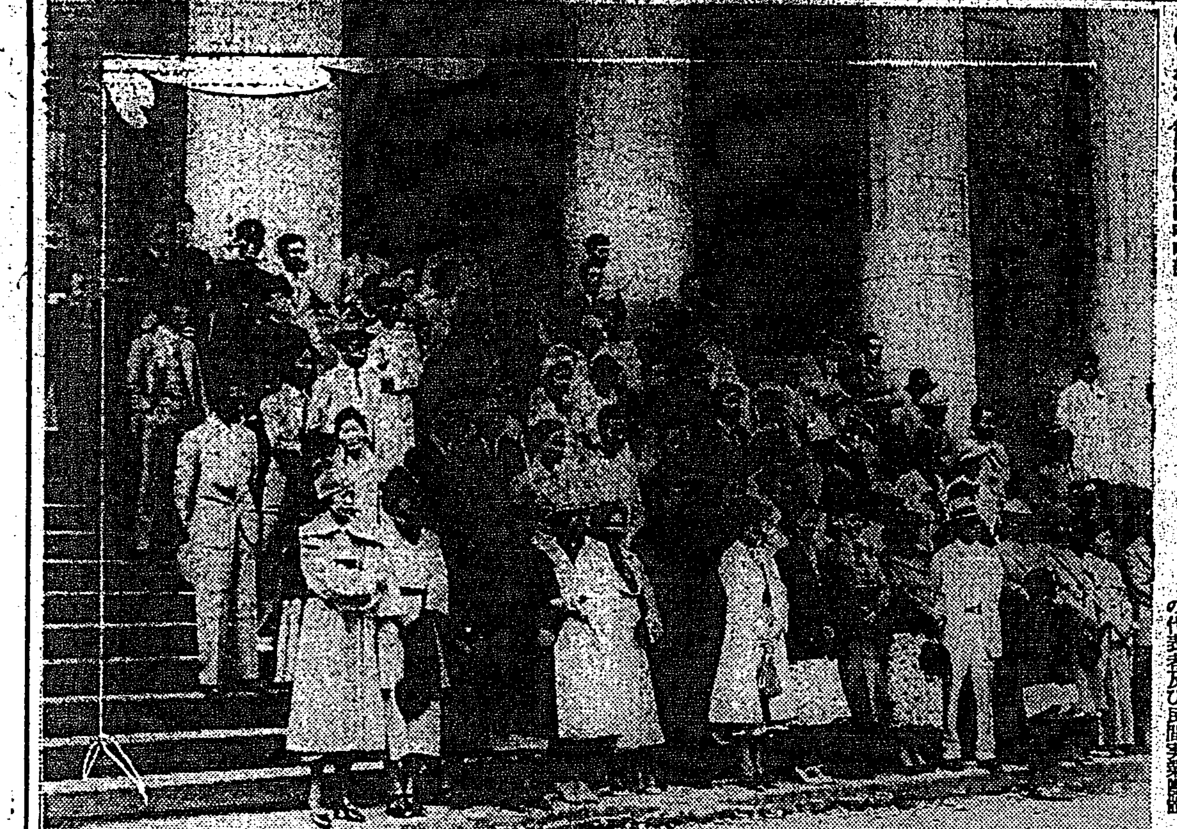

臺北市觀光協會 新たに結成さる
外客誘致の積極機關として

觀光の台北建設に乘り出した台北市では十四日午後七時から市公會堂にて、觀光座談會を催したが府より商工課係官、州より地方保安兩課長、鐵道部より運輸、自動車兩課長、旅客係長、近接郡より淡水、士林街長、台灣國立公園協會、大屯國立公園協會の代表者及び民間實業團體、各種觀光關係の同業組合代表者等參集、市より石井市尹、野澤助役、赤木勸業、吉田庶務兩課長並に係員出席

先づ現在台北にある觀光事業の實際に就て各關係者より、説明あり、座談に移り、總局、遊覽バスの運轉、近接郊への道路の整備、台灣の積極的宣傳、名所史蹟の繼示、商所の増設、觀光施設の増設、接客業者のサーヴイス改善の希望あり、台北の觀光、外客誘致の積極的機關として、官民を網羅した台北市觀光協會の結成が提議され滿場一致で設立に賛成、石井市尹を會長に推し、役員は會長の指名となり、茲に台北市觀光協會の新結成を見、同十時散會した

觀光資料の展覽會
臺北市公會堂で 五月十日から

台北市觀光係では五月十日より十四日迄五日間毎日午前九時から午後九時迄市公會堂に於て觀光資料展覽會を開催し、市並に近郊の郷土色豐かな觀光土產品を展示する事となつた、出品希望者は市觀光係に申込む事

市營共同住宅の地鎭祭を執行

台北市營共同住宅地鎭祭は十五日午前十一時から市内堀江町現場に於て石井市尹、古市社會課長其他關係者列席、稻荷神社伊藤社掌の手にて嚴かに執行された

基隆港外を撮影
米女教師取調べらる

【基隆電話】十四日基隆入港の香港丸で香港より觀光の爲め來台せるアメリカ女教師ヘレン・クーパー（三〇）は投錨の為め港外假泊中基隆港外の風景を撮影したとの風評高まつたので夕刻入港と同時に憲兵隊員一名が台北まで同行所持のフイルムを現像の結果撮影事實が判明目下取調べ中なる旨基隆分隊に通知があつた

五月早々から 酒類購入の折衝
買上値は幾分上るか

專賣局では本年度の内地清酒及びビールの購入契約を結ばねばならぬところから過般酒課の藤田事務官を内地へ出張せしめ東京、大阪、名古屋、神戸、廣島など各地に於ける生産費の調査を行はしめた、而して同事務官は本月初め歸台したのでその調査の結果を基礎に愈々五月早々から酒類納入業者を相手に購入契約の折衝を開始することとなつた、本年度は數量からいへばビールは三千万瓶、清酒は七万瓶より何れも幾分増加すべく、また原料も酒造稅の引上げ諸材料の騰貴を理由に業者側から之が引上げを要望されるは必定であり專賣局としても前年より幾分高値で買受けるの止むなき模様である

日比學生の交驩
臺北市公會堂で午餐會

十四日來北した比島學生團一行は十五日午前九時博物館前に集合同館内を參觀、四台のバスに分乘し同九時半台灣神社に參拜、徒歩にて動物園を見物、十時半再びバスに乘り、大稻埕を通り龍山寺、植物園、商品陳列館を參觀、建功神社を參拜の後、正午より市公會堂にて催される藤田知事、石井市尹共同主催の日比學生交驩午餐會に赴いた（寫眞は公會堂前にて）

厦門のペスト 防遏が奏效
"一名も患者を出さじ" 在留民は大童
督府より四千人分の豫防薬

【厦門本社特派員發】最近廈門附近では沿岸一帶にペストの猖獗を見るに至り澎安にて二百餘名、漳州十數名、泉州二十餘名の死亡者を出し、各方面を戰慄たらしめてゐるが、澎安より患者が來廈死亡した事に端を發し、其の附近の居住者も傳染死亡するに至り、遂に廈門市内に二名のペストによる死亡者を出したので我總領事館は全市中よりかかる不幸な犧牲者を一名も出さじと内台兩居留民會では既に台灣總督府より第一回分として四千人分の豫防薬の送附を受け、連日醫師を動員注射に大童となつてゐる、總領事館の清水警察署長も公告を發し居留民の注意喚起につとめ、一方支那側でも大いに防疫につとめ、全市六ケ所の病院にて市民に無料注射を施し學生等には強制的に注射してゐる、又新聞に、ポスターにペストの恐るべきを書き市民に豫防注射をする様宣傳につとめ鼠の退治をすすめてゐる、廈門より近海航の船客に對しても檢疫を嚴重にしてゐる、然し廈門に於ては九日迄に前記二名の患者を出し何れも死亡したが、其後十二日現在在留者發生せず、又最も恐怖を極めた澎安地方も其後下火となりつつある

告訴狀提出を 妨害
音樂團所屬の無賴漢の狼藉

【基隆電話】基隆市義重町四番地店員黃財良（二一）が去る九日夕刻同地街路を自轉車で通行中、無賴漢數名が道を避けぬとあつて同人を毆打全治三週間餘りの重傷を負はしめたので同人の伯父に當る蔡氏代書人が告訴狀を提出すべく認めてゐると彼等の仲間十數名が入れ代り立ち代り元町の自宅又は義重町の事務所を襲ひ「腕が強いか我々の腕が強いか試せ」と脅かし件の告訴狀を取上げる等の狼藉を働いた、彼等は孰れも音樂團に所屬する者で仲間五十數名にも上るとあり十五日再提出された告訴狀により基隆署でも捜查を開始した

臺北の燈火管制
五月三日に擧行

台北市では五月三日全市一円に亘り第二種防空訓練（燈火管制）を行ふ事となつたが實施要項は左の如し

△實施要領

1、五月三日午後一時「ラヂオ」を以て一般に警戒警報を傳達す
2、地區防衛團では「ラヂオ」に依り直に地區内所定の位置に揭示し地區内住民に傳達徹底す
3、特殊防衛團、銀行、會社、工場、事業場等では區域内に傳達徹底せしめ燈火管制の準備を行ふ
4、一般住民は「ラヂオ」若くは揭示に依り警報の傳達を知れば直に警戒管制の準備を行ふ
5、午後七時頃約二十分間其後不定時約二十分間の二回空襲管制を實施す
6、空襲警報及空襲警報解除の傳達は「ラヂオ」官衙、學校、工場の「モーターサイレン」を以て傳達す
7、地區防衛團、特殊防衛團では「ラヂオ」若くは「モーターサイレン」に依り警報の發令を知れば直に行動を開始する
8、一般住民は「ラヂオ」若くは「モーターサイレン」に依り警報の傳達を承くれば直に空襲管制（空襲管制解除）を實施するものとす

地區防衛團に在りては團員をして住民に傳達し且つ管制實施の指導をなし尚住民は管制を迅速確實ならしむるの責に任ずる

△管制を實施すべき燈火
台灣防衛管區燈火管制規定第六條乃至第十一條に依る燈火全部（昭和一一・一〇・二八日府報第二八二一號）

△燈火の管制要領
台灣防衛管區燈火管制規定に依る（昭和一一・一〇・二八日府報第二八二一號）

△空襲警報及空襲警報解除の爲め使用する「モーターサイレン」設置位置左の如し
總督府廳舍、台北州廳舍、專賣局南門工場、專賣局樟腦工場、幸小學校、大龍峒公學校、台北第二師範學校、宮前公學校

△空襲警報及空襲警報解除の「モーターサイレン」警報規定
空襲警報 三秒を間し三秒吹鳴を一分間繰返す
空襲警報解除 三十秒間吹鳴

臺灣日報社の 自動車競爭班

台灣日報社では今回改題及社屋移轉記念行事の一として全島早廻り自動車競走を舉行、去る十三日台南本社前でスタートを切り南部及東部を經て愈々十六日早朝第三コースに入り蘇澳、幸田兩班選手は午前八時通過前後して島都台北に入る豫定であり表町同社支局、總督府、州、市及鐵道部を歴訪各々サインを受け市内要所々々にては記念品付美麗カードを撒布すると

後藤伯第九回忌

四月十三日は故後藤新平伯の第九回忌辰に當るので台灣婦人慈善會の主催により同日円山臨濟寺に於て藤田知事、三好、草野榮、堀内、小松、尾崎、後藤、小宮、水越の諸氏及稻山少年團員其他多數參列の上盛なる法要を營んだが之に對し當主後藤一藏伯より主催者に對し左の謝電があつた

貴電拜承御鄭重なる御法要を行はれ感謝に堪へず、御參列の皆様に宜敷御傳へを乞ふ

あすの天氣

台北地方 南東の和風晴一時曇
北部 南東の和風晴一時曇
東部 北の和風曇後晴
西部 北の和風曇後晴
南部 北の和風曇後晴

今晩の映画

◎タイゲキ
1 若旦那日本晴
2 台日發声ニユース
3 愛の一ツ家
4 富士に立つ影明男

◎大世界館
1 台日發声ニユース
2 パラマウントニユース
3 發声漫畫
4 世界の王者
5 野村望東尼

◎芳乃館
1 都會の組唄
2 台日發声ニユース
3 十六夜日記
4 突破無電

◎國際館
1 新婚うらおもて
2 台日發声ニユース
3 超人對火星人

◎新世界館
1 燃ゆる叫び（前篇）
2 燃ゆる叫び（後篇）
3 猪之松明れの鐘明り（前篇）
4 猪之松明れの鐘明り（後篇）

會葬御禮

生徒募集
公認 東洋自動車講習所
晝間 夜間 活動寫眞應用設備 內容全島一
五月十六日 每月十日開始
臺北市蓬萊町參貳壹番地
所長 工學士 島津忠太
（規則書申込次第進呈）

世界的大發明
文明人よ骨を食へ!
醫療實藥にまさる的確な効力
健康增進に對する唯一安價な投資
あらゆる高價な藥を長年飲んでも一向キ、メなく自分の健康に絶望してゐるお方は…
すぐ試みられよ!
毎日三度の食事で健康はメキメキと恢復します
醫學博士 近藤篤一先生 醫學博士 川村六郎先生 推奨
完璧を誇る其機構と性能
一、從來廢物として捨てられてゐた最も營養價のある魚骨の骨も柔かく煮れます
一、美味しい榮養價のある料理がかんたんにできます
一、短時間に煮れますから燃料の節約により錢代は數ケ月で出ます
こんな人にお奨めします
高壓鍋
大阪 飯田島商店

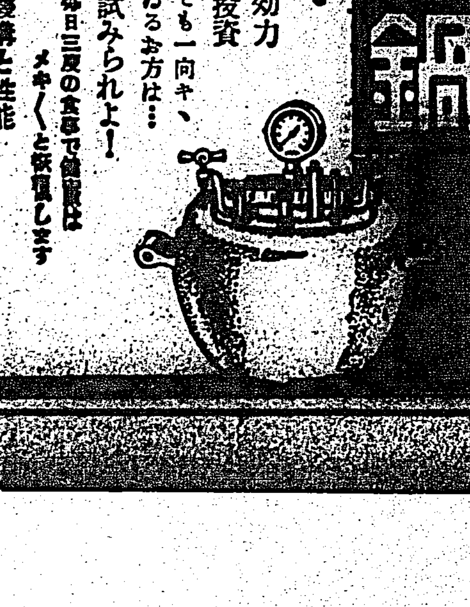

ぜん息・神經痛や
中風・高血壓
原因から治療する 不治でない
今津博士の新療法

（研究中の今津博士）

此病氣は、身體を蝕む大敵な血液が濁つて悪くなる爲起るので、血液の混濁を除去して清淨にし循環を良くして神經の障害を除けば治る。決して不治でない。

中風 で不隨苦しまれに悩む人
高血壓、動脈硬化で肩こり耳鳴り
頭痛、目まひ、動悸、ふら／＼、便秘
不眠、神經衰弱、足腰ヘレ、ふるひ

植物ホルモンから強力な 淨血劑 を創製し、此等の病氣を原因から良くして喜ばれてゐる。

ぜん息 で、せきたん息切れ呼吸困難、ヒー／＼音で苦しむ人
神經痛 リヤウマチで手足腰背中や關節が痛んで困れる人は一日も早く大阪市阪急線三國驛前
今津研究所へ遠慮なく行くか、御方は（ハガキに本紙御名と書き症狀を記し詳しく申込まれよ）
博士研究の新療法、淨血劑其他注意事項を詳細明に教らる。

家庭と婦人

春から夏への流行

中世紀風が全盛

準戰時的軍國調のものや スペイン趣味を取入れて

[illegible]で彩られた歐米のファッションレポートを通覽してその報ずるところを總括して申しますならば今年の流行は中世紀風全盛と申せませう。よく繪にあるやうな肩の張つた腰の細いスカートの裾が擴がつたクリノリン式の好みがどの服にも取り入れられて居るのに氣がつきます。この影響を受けて男子服そのままのやうであつたテーラードスーツのモダニズムな型やクラシカル强調のスタイルは程よく調和されて中庸を得た傾向になつて來ました。同時に時代相を反映した準戰時的軍國調のやスペイン趣味、英國の戴冠式に因んで貴ひく〱の趣向を凝らした各國各様のスタイルも見受けられます。さて之等を部分的に檢討して見るならば、

型 先づ第一に目立つのはいかり肩が益々誇張されて來たことです。その為に袖や肩のデザインに種々の工夫を見せて來ました、テーラードな服には詰物等をして男性的な肩の張りを見せたのやギャザーを寄せて女らしい、ふつくらした膨みをもたした袖のドレスや肩に縫目のないナチュラルショールダー等が幅を利かしてゐるやうです。

腰の方は一般にほつそりとシンプルな線の感が多く、腰はふくよかに胴はウエストを細く見せる必要上胸下は細くし丈はずつと短かくなりました、衿は衿を大きくくり下げたスクウエヤネック（四角にくつたもの）がはやります。女性の美しさを見せる為なさうですが胸のふくよかな好ましい體格の方にはよいでせうが、胸の貧弱な人には敬遠いものと思ひます。胸の飾りとしてはボー（蝶結びの飾り）に代つてジャボット（レース製のヒダべり）が擡頭して來ました。これはクリノリン式の服に最もよく調和するからなさうです。

スカートの裾幅を廣くする為にフールネスの三角の布を縦に入れたり切り替へ線のところで三角に擴げたり、技巧的に效果を出さうと苦心してます。それから今までの横明のスカートは前が開くことになりました。

春着としてはスーツやスワガコート等相變らず一般に多く用ひられてますが、今までのテーラード（男子風）一點張りのスタイルから中古趣味を取り入れた柔かみのある種々の型に變化してまゐりました。中には、ディナージャケット（タキシード）のやうなのやドレスコート（燕尾服）のやうなのもあります。又黒に金釦をつけたスペイン趣味濃厚なのも一部には喜ばれてゐるやうですが、之れ等の變り型を超越して春着として最もスマートなのはケープ附のフロックなさうです。之はケープとスカートが共布でケープの裏とブラウスがまた共布で出來てるアンサンブルです。この外ワンピースの様に見せたスーツやツーピースに見せたペプラム附のワンピース等この春のペーブメントを賑はすでせう。

夏へかけての服として新しいところではボレロ風の短かいヂャケットが流行です、訪問に、散歩に海岸に、今年は相當多く用ひられるでせう。

色、柄 春は一般に明るい色調がよろこばれ夏は淡色が好まれることは例年に變りありませんが今年は景氣回復の影響を受けて幾分派手になりました。又英國の戴冠式の象徴としてブルー（青）スカーレッド（眞紅）等今年の特に目立つ色です。

柄としては強い色の花模様が全盛です、この花模様を強く印象づけるためにビーズやシークウインを織込んでキラ〱さしたの等あります、水玉や格子、織物等も從前通り用ひられてますが全體に強い配色がよろこばれます。變つた好みとしては花模様や水玉の布を無地の布にアップリケしたのがあります。

生地 平織よりもラフ（粗紡）な織方をした布がよろこばれます、次にジャージーが非常に廣い範圍に用ひられるやうになりました、外出着や夜の服には絹のジャージーが用ひられます、新しい生地としてはベローサーと云ふ布やシャードサテン等外出着として適します前年から愛用されて居つた眞珠色のリンネンや白のピケ等も今年の流行です。

飾 としては花をつけるのが流行ります、胸の飾りやバンド、帽子、襟にまで造花や生花をつけて春らしい點と女らしい感しさを强調して居ります、全盛だつたクリップがすたれ氣味でネックレースがよろこばれます、花を繋いで輪にしたのや、寶石で强くアクセントしたの等時代の流行はこんな細部にまで織込まれてますが、眞珠はいつの時代にもどの服にも清らかな美しさを見せるので相變らず多く用ひられます。

以上はあちらの流行をそのままお傳へしたに過ぎません。さて私達はこれ等を取り入れる前に、先づ東洋人であること、台湾に住つて居ることと等を考慮し、時代の風潮を最も適切に取り入れて各々の個性を生かすことに致したいと思ひます。【吉見裁縫學院長吉見まつ子】

愛のささやき

を嫌ふもの 婦人病

妻は妻の務が苦しく 處女は結婚に障害を起す

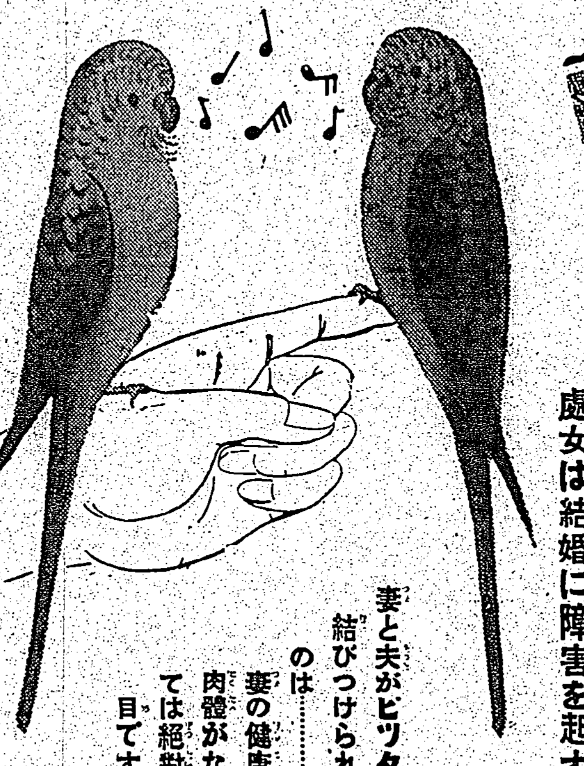

妻と夫がピツタリ結びつけられるのは……妻の健康な肉體がなくては絶對駄目です。

こしけ 綠色は淋毒性、黄色は重症、一番多い鼻汁様

結婚前後三年の帯下が
靜岡 山辺時子

御訊ね下さいまして有難う御座います。只今はズン〱全快の道をたどつて白帯下なく下腹の膨満苦しみもなく毎月のものも正しくなり氣分がとても軽くなつて顔には肉がついてこんな嬉しい事は御座いません。もし御薬を知らなかつたらきつと今頃は愛し合ひ乍らも別れて淋しく暮してゐるだらうと思へば一入有難さが身にしみます（略）處女時代から時々下り物はありましたが、結婚後急に牛乳色のドロリとしたのが多量に降り下腹腰から背骨迄痛みだるく、頭痛逆上悪寒と云はば女の病の問屋で自然夫の外泊も重なりお定りの家庭の風波でした（略）内服薬も二三種の坐薬も御薬を使つて見た今は損をしたと殘念です。夫も今は楽しく知らぬ間に御薬を買つておいてくれます。

下腹と腰痛 下腹が張り痛く、腰の芯がだる痛み、内臓が吊痛む

針で刺す腿の痛みが
山梨 相羽津久代

（前略）結婚後直ぐ子宮内膜炎を患つた姉が醫師から敎はつたワセトン球を奬めましたが二三の坐薬で氣がいらだつた経驗から辛かつたので使ふ氣になれず矢張り内服薬を續けてゐましたが、下腹の張り痛みや時々内腿引つり痛みが針を刺す様になり思ひ切つて醫師に通ひましたが遠くて毎月使へず、思ひ切つてワセトン球を使ひました處、今迄の様な黒い薬でなく夜分入れました處、朝迄にすつかり吸ひ込まれて後始末もいらず夫さへ治療を知らずに居た位です（略）腰は暖かく安眠が出來ますし下腹も痛まずこしけのけの字もなく月経は順調に顔色は元氣に笑へる様になりましてこんな喜びは御座いません。

苦しみを與へ美容を奪ふ
東京木村病院長・醫學博士 木村仁

お互ひの氣持が離れ不和の畑に油を注ぐものは白帯下、下腹痛、腰痛等の起る婦人病であるから、症候がどんなに軽くても直ぐ手當を奬める不妊症不感症は最も甚しい不利である。

ワセトン球は余の病院で使用しても、家庭に持たせて治療させても安全で大變成績がよい。内服薬で治る病氣とは性質が違ふから、と云つて、不快な坐薬や素人流の挿入薬を使つて苦しむに當らない。ワセトン球は非常に進歩した婦人薬であるから眞似をした薬が出來てゐるが矢張り獨創的な研究薬の効力迄眞似は出來ない

帝大病院使用 帯下痛みの殺菌止法

婦人薬について申上げる事 内服薬は根本的ではないが一時的には逆上、惡寒、頭重頭痛等を和らげるので、醫學上から見て不合理な局所薬つまり流れ出て爛れ易くなる物や暖月も内部に入れておく不潔な異物坐薬等よりずつと安全なのは判つてゐますが、婦人病は内服薬丈けで治る様な簡單な生やさしい病氣ではないので、醫師專門醫の使用される薬で家庭手當するのが一番安全で效果もずつと良いのは判りきつた事です。

帝大病院婦人科使用の薬 今迄婦人科の病院醫院では、薬價は高いが薬臭らしくよく效くので使はずにゐられなかつた有名な獨逸製婦人薬を使つてゐましたが近頃ではその薬よりも效果よく薬價はその四分の一にも當らないので現に九州帝大病院を初め到る處の病院醫院で使用され、獨逸品を驅逐してゐるのがワセトン球です

これ丈け云へば、從來素人が家庭でこそ〱手當する為めに賣られてゐる内服や黒い坐薬等とどれ程距離があるか判り薬店で山と積んで極力奬める理由も判ります。

效果を早めるヴイタミンAD 五六分で溶もザラ〱も殘らぬ溶けのよい事、溶けた薬が殘らず子宮へ浸み込んで流れ出ない事、病氣の中芯を治療する事、痛み悩れ爛れの止まりの早い事、帯下の質がへり悪臭や色味のとれのよい事、神経が丈夫になつて筋を解して引吊り張りをとる事等、とも角素人流の婦人薬では到底出來ない細かい見えぬ患部迄治し通すのは研究成果の發明の結果で、特に強壯劑として有名な高價なヴイタミンADを入れて殺菌力を數倍し爛れた肉を盛り腹筋を強くするので効果が一層早くなり、然も神經質の方でも文句なしに使へ美しくさへなる恐ひ過ぎる程の婦人薬です

素人が秘して安全に使へる 春先の精神的肉體的の痛み悩みは明日と云はず今夜から本剤で解きほぐせます。重症でも一日一回輕症なら二日に一回の手當です。

お買求めの注意 薬店で『帝大病院使用のワセトン球』と云へば間違ひありません。品切れなら代用薬を求めずすぐ左記総代理店へハガキで幾球送れと申込めば至急代金引換で御送りします。振替（東京三五〇一九）替でも扱ひます。

くらべて安い薬代 六球七十錢 十二球一圓廿錢 廿四球二圓卅錢 卅六球三圓四十錢 送料各十五錢 病院用一四四球も御希望でおわけします。

無代進呈 醫學博士河合先生著『女性の新生理學』讀めば治し方が手にとる様にわかります。

注文宛さき 東京市芝區通新町十二番地 總代理店 合名會社河原商店

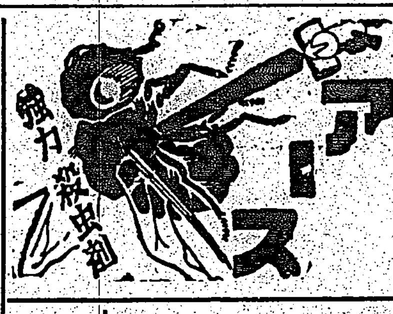

強力殺蟲劑 アース

臺北市全圖 定價一圓 臺灣日日新報社商事部

花見酒に 酔て件の如き醜態もよいが 醒て猫の如く 忘れないやう 袂へ 御用意

ハート美人 姉妹品 シルバーハート ホワイトハート 最寄の藥店でお求め下さい

MK—3

御愛用者優待大懸賞

民間航空振興賛助！ 中身は美髪の糧！ 外函は幸運の鍵！

純植物性 メヌマポマード

正解者多数の場合は七月末所轄警察署員お立會のもとに嚴正抽籤の上、二萬名様に左記の賞品を贈呈します。二萬名様の内三十二名様に限り天賞の内何れかお好みのものを一品贈呈します。

賞品贈呈

天賞 日本一富士自轉車 ビクターポータブル蓄音器 京染綸子縮緬

地賞 金指環 高級腕卷時計 美術置時計 双眼鏡 ベビーミノルタ寫眞機 姿見鏡 パラマウント着尺 愛國健康服 皮製携帯書類ケース 高級ハンドバック 美術帯止メ 目ざまし時計

ナショナル受信機 特選訪問着尺 座蒲團五枚 御婦人用ショール 男女洋傘 フランス人形 會社製飛行機玩具 ピクターレコード 純銀大黒尊天 プラトンシャープペンシル 宮本武藏鍔文鎭 キッコーマン醤油一升 萬古ペンシル 訪歐大飛行記念繪ハガキ 英帝戴冠式記念繪ハガキ

應募規定

問題 朝日新聞社訪歐飛行の東京ロンドン間飛行距離は何キロあるか？（□五〇〇〇キロの□の中に適當の數字を入れると答が出ます）

應募方法 メヌマポマードの外函（どの品にても可）に答とあなたの住所氏名を明記し近くの小賣店にお託し下さるか又は郵送下さい（用紙は官製ハガキにても可）

郵送の場合は下記宛（郵税不足は受付けず）大阪中央郵便局私書函第二〇〇番大阪朝日新聞社内有名商品本舗懸賞係

締切 六月末日 發表 八月上旬朝日新聞紙上

發表 當選者名は發表せず賞品の發送を以て通知に代へます

ヴイタミン豊富な檸檬精油の配調が近代人好みです！

定價 特大瓶一・二〇 大瓶・七〇 小瓶・五〇 新小瓶・三五

東京 大阪 井田京榮堂

●考へが集中しない 散漫だ 我れ乍ら氣があせる こんな時に ノーシンを●

濕布に エキホス

御注意 近時外觀、包裝等エキホスに類似せる製品多數あり御購入の際には必ず「エキホス」と御指名を希ふ。エキホスには下記の如き特徴を有す

主なる適應症 感冒、肺炎、肋(膜)膜炎、肺尖カタル、氣管支炎、扁桃腺炎、ロイマチス、神經痛、腰痛、乳房炎、月經痛、歯痛、火傷、百日咳等

エキホスの特徴

一、含有藥劑の配合は多年の經驗に依り最も純良なる藥劑を嚴撰使用せり。

一、主成分無水グリセリンは吸濕、滲透、保温の効果を有するものにして安價の原料を使用せざるが故に巴布劑として優秀なる效力を發揮す

一、藥效の完全を期する為め特許嚴封包裝をなす。

信用ある藥店には必ず「エキホス」の備品あり

包裝 一〇〇瓦 二五〇瓦 五〇〇瓦 一キロ瓦

發賣元 株式會社武田長兵衛商店 株式會社塩野義商店 製造元 二巴合名會社 大阪道修町

A—45

喘息 アストマン 大學病院公立病院一般醫家藥局に賞用せらる

腦溢血・中風の治療と豫防に「ヒポアポ」錠（六〇錠入約六日分金一圓七十錢） 過高血壓の話（[illegible]） 株式會社鳥居商店

ナショナルランプ

暁星雙紙 (38)

(禁上演)

田中貢太郎作
河野通勢畫

大郷(二三)

「しめた」
「捕つた」
「御用だ」

捕卒は歡呼した。龍齋は自分の腦天に大きな穴が開いたやうに思つた。龍齋は悶つた。

「ええい」

龍齋に斬り落された同役へ捕卒が鯨波のやうに群がつて鐵砲をかけてゐる光景を恐怖したが、想像するばかりで、その運命を避けきれなかつた。龍齋は死もの狂ひになつて刀を揮り揮り捕の方へ往つた。

て十手を落したが、屋上の捕物に倦れてゐるのか體は崩れなかつた。龍吐水の水がまた來た。

「それ」
「一緒にふん縛れ」
「それ」
「捕つた」

捕卒は龍齋を見くびつてかさにかかつて來た。もう陽は消えて四辺は薄すらと暮れてゐた。龍齋は捕卒を右に薙ぎ左に薙ぎ土へ驅けあがつた。

「捕つた」
「捕つた」

其處には十二三の捕卒の頭があつた。龍齋は夕方からの苦闘で勞

「捕つた」
「小賢しい、神妙にしろ」

捕卒は動いてゐた。捕卒は龍齋に飛びかかつて來た。

「御用」

龍齋はその時右横からかかつて來た捕卒の一人に斬りつけた。

「御用」

捕卒は十手を持つた手に負傷しれたうへに、咽喉が乾いて呼吸をするにも苦しかつた。龍齋は刀を揮り廻りながらすぐ前へ迫つて來た捕卒を見すゑた。刀の眞上の處に二つの眼が光つてゐた。龍齋は荒い呼吸づかひをした。

「小賢しい奴だ」一息にふん縛れ

相手の捕卒の白い歯が見えた。それは嘲笑ひをしたところもあら

う。他の捕卒の二人が背後から飛びかかつて來て龍齋に執りついた。

「捕つた」

前の捕卒がまた飛びこんで來てこれも龍齋に執りついた。

「捕つた」

龍齋は刀を揮ふことができないので刀を投げ出すなり前後に執りついた卒を振り放さうとした。

「何が」

捕卒は放れなかつた。

「捕つた」
「捕つた」

同時に三人の體が浮いた。三人は組みあつたままでごろごろと轉がり落ちたが、それは拜殿の前へでなしに拜殿の後の方へであつた。そして、はつと思ふまもなく、拜殿から落ち、それから拜殿と本堂の間になつた。渡廊下の欄へどしりと落ちた落ちるなり三人の體は離れ離れになつたが、龍齋に前後に捕卒が執りついてゐたので體を手こしも痛めてなかつた龍齋は飛び起きた。

一人の捕卒はすぐ傍に倒れたまま呼び声をたててをり、他の一人は下へ落ちたのか姿が見えなかつた。

龍齋は手さぐりに廊の方へ往つて、それからひらりと飛びおりたが、渡廊下の簷から地上まで僅かしかなかつた。龍齋は本殿に沿うた後の暗い方へ走つた。その方面にゐた捕卒がすぐそれを見つけた。

「ありや、ありや」
「ありや」

捕卒は口ぐちに騒ぎたてた。龍齋は必死になつて走つた。

「ありや、ありや」
「ありや」

趣味と娯楽

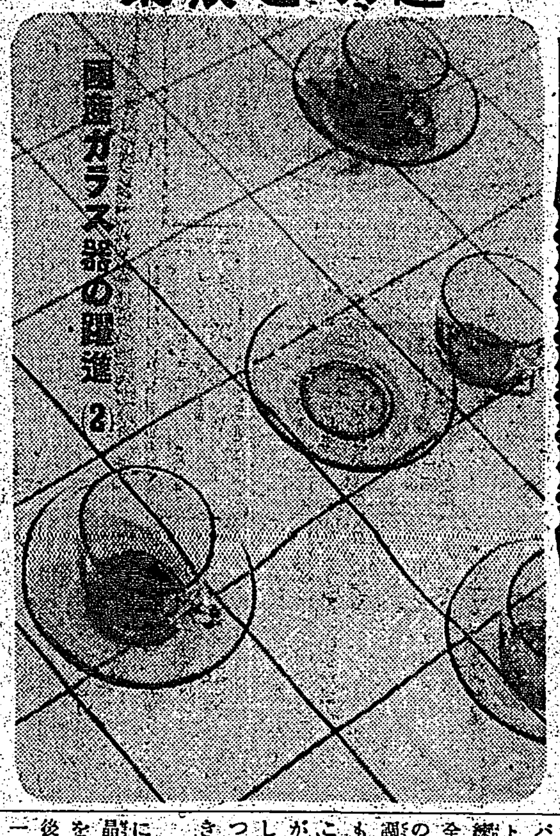

硝子ガラス器の躍進 (2)

色、カットの洗練

眼を打つ階調の美

特に本場のチエッコではシヤンペン盃の際に盃を合せていい音を出させるには、どうしたならば、鮮だに强く快い歡聲を與へることが出來るかといふところまで深い研究が行はれてゐる位です、そこであの盃の形が研究されてゐるほどで、その交歡の時の音のためにはいろいろの交歡の時の音のためにはいろいろ實に驚くべき凝り方です。シヤンパンはチエッコグラスに限るなんて抑々と咏みではありませんがそれもその筈、世界の名酒トーケイ(一本安くて千五百圓、普通三千五百圓)といふシャンパンを生み出した名國柄なればこそです

風で本筋に戻つて、硝子品にはどんな品趣があるかと云ひますと、先づ無色のもの、次に俗に色被せと云つて、外側に薄い色硝子の層を被せたもの、これは大概、色の層をカットして模様になつてゐますが、それと黒色硝子で薄淡つた薄い青や茶や黒などがあります、また、カットグラスでは、各々の面でカットしたものや、更に近頃では曲面もよく使ひます、そのほか或や小型の瀟で模様をカットしたものなどがあります、そしてただカットの仕様ひとつで目先も變り、新しさを見せてをります

國産でも平な面のカットものは、近頃割に新なものが出來にすつきりしたものですっきりした一方吹いたものです

しかし最近はこのガラス什器に新しい傾向が表はれて來ました。それはフランスに前からあるガラス器のバート・ヴェール、英語のペイスト・オブ・グラス、即ち「硝子の練物」と云はれてゐるガラス器で全體が乳白半透明で、外觀も一般の硝子器のやうにケバケバしく上調子でなく落ついて深味もあり恰も畦のやうだと云はれてをります。これはヂチラでは昔から彫刻家達が用ひたもので、先づ高級品に屬し、價格も相當に高いので、ちよつと日用品といふところまでは行きません

この硝子の製法は各國とも秘密にされてをり、文字通り苦心の結晶でありますが、先づ硝子の粉末を粘土の型に入れ、一緒に焼いて後で粘土を除いて取出したものが一般の製造法のやうです。我國でもこれについては研究な方法で製

い形のものが現はれて、見た目にいかにも、季節といふものを感じさせます。模様のものは色被せや無色のものがありその何れにしても一般にゴタゴタした感じを與へます。之を本場物のチエッコ製品などに比較すると我國では、どうも硝子器の陶器と共に一般に新規な模様や形の捏造に腐した感があり無理があるやうに思はれます命にその研究を進めてゐるやうですから、近く市場に優秀品が現はれることでせう(完)

(寫眞カットは國産ガラスの夏季用コーヒーカップ)

カナ文字ニュース

△秩父宮 同妃兩殿下 ニハ ロンドン ニ 御安着 アソバサレ マシタ
△支那 ヤ 印度 ナド ニ 多イ 傳染病 デ 人類 ノ 敵 ト イハレテ ヰル 奇病「カラアザール病」ヲ 日本 ノ 學者 ガ 研究スル タメ 青島 ト 濟南 ニ 行ク コト ニ ナリマシタ 滯在中 ハ タダ デ 患者 ヲ 診療 シテ 日支親善 ニ ツクス サウデス

市況 (十五日)

[illegible]

日本棋院 秋季大手合戰譜 (第五局の四)

先二先 先番 初段 ▲坪内政寛
四段 △鈴木秀子

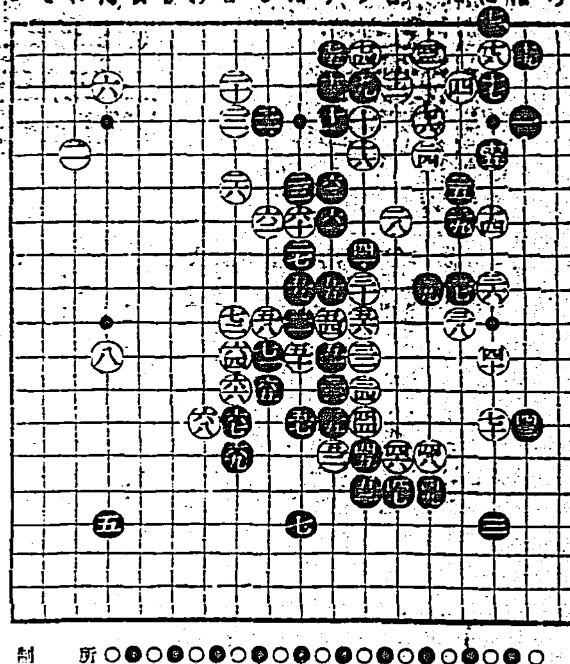

一二三四五六七八九十二三四五六七八九
いろはにほへとちりぬるをわかよたれそつ

○六ち一〇 ○七ぬ一三 ○八る一〇 ○九ぬ九 ●六〇ぬ七 ○六一る七 ○六二り七 ○六三を六 ●六四を一 ○六五る二 ●六六を二 ○六七を三 ●六八わ三 ○六九を四 ○七〇に三 ●七一る一 ○七二を〇 ●七三に一 ○七四ち二 ○七五り二 ○七六へ四

所要時間 黒五時間二九分 白五時間三六分 制限時間各八時間

對局者のことば (黒)…五七の曲り方考へ過ぎて一寸した、平九七一にケイ白二一にぬ一四と一目取つてゐる方が黒五七、白六五、黒五八、白六六のこの手は惜しかったのです。實は白五八のハネが誘つて五九とツギ、白六一のノゾキを無力にしようと考へたのが大變な誤算でした

(白)…六〇の割込が此際の手筋かと思ひましたが…

(黒)…その白六〇の妙手に氣がつかなかつたのです、巧い手を打たれたものです

(白)…六四とかつて黒からの左辺への侵略を防ぎ得ては有望でせうか

(黒)…六七と當つると、白「る一三」と當て込まれる手があるので、六九までは避けがたい經過でせう

(白)…七〇とここに一手かけてみないと、黒から「ほ一二」の斷が恐ろしくて怖いのです

(黒)…七一の切りが好手でした、罪に七三とハネて見て、何の不安もなかつたのです、強の如く五七と交換したために「わ一〇」から打つ狙ひも解消してしまつてゐまかつた

(白)…七六の活までは、何事もからなる所でせう

評解 五段 篠原正美

黒五七の曲りは「形」から観ても惡形、局者の述懐する通りの常用の運びによつて捌きたい、此の一姿の失當は、白をして隙さず五八のハネを好きにさせ、更に六〇と割込む妙手によつて、六四までの掲扮を辿り、黒の進路は全く阻止されてしまつたのである、かくて左辺への黒「た九」の打込みが、自然消滅したのは、白の大きな安心といへる、畢竟白六〇六四は手にした結果に外ならない

マスター本舗主催 レヴューと歌謡の夕

◇二十一日より全島公演◇

マスター化粧品本舗では台湾に於ける愛用者優待の為め二十一日台北新世界館をはじめ全島各地でレヴューと歌謡の夕を催す事となつた、出演者は二代目ターヤーとして東都に素晴らしい人氣をもつ根岸登子、濱守音子外東京松竹少女歌劇一行とタイヘイレコード專屬で台湾には馴染の丸山和歌子、同じくアコーデイオンの長内端手十数名で、お得意のステージダンス流行歌等で春の宵を華やかに過すべく、種々のプログラムが用意されてゐるがこの外にP・C・L特作「坊ちやん」も同時に上映される、尚一行の公演日割は左の通りである。

十九日來北、二十一日台北公演、二十二日新竹、二十三日臺中、二十四日台南、二十五日高雄、二十六日屏東、二十八日台中、

(寫眞は根岸登子孃)

今週の映畫

P・C・L作品 江戸っ子三太

十六日より國際館上映

江戸の華、火消「ほ組」の三太に扮したエノケンがお頭の娘に惚れてお頭の仇討といふ筋を例に依つてエノケン獨特の珍藝ナンセンスを織込み娯ませる爆笑篇、山本嘉次郎原作、岡田敬が演出し、P・C・Lの山縣直代、月活の中野かほる始めエノケン、二村のミュージカル・コメディーも好調で面白い。『超人對火星人』(後篇)を併映する

臺日漢詩壇

選者 魏清德

大和丸客室口占 伊坂旭嶽

[illegible]

メガホン塔

▲子供好き様、御相談申しませう、御住所御氏名御報知下さい、參上しますから御出下さい(ゆうかり社)▲婦人用品用雨傘の洋傘御忘れの方御預りしてゐますから御出下さい(臺北市役所)▲石田外雄さん扶助料の事で用件あり至急御出下さい(臺北市役所)▲市營バスの運轉手が台湾語を使用するのは不愉快だ、市當局よ何とか出來ぬか(一愛讀者)

ハイク案内書 本社より發行

本社推薦ハイキングコース二十五コース案内書は遂々十四日から發賣された、攜帶に便ならしむため三五判特クロース表紙上テート紙を使用して一二八頁寫眞五十七葉、地圖六十六枚を挿入してハイクの伴侶として好ものである(定價一円、發賣所は本社販賣部)

潮汐 (十六日)

	後	前
基隆 滿潮	三・三〇	二・三〇
基隆 干潮	九・五〇	七・三〇
淡水 滿潮	二・五〇	二・二〇
淡水 干潮	九・二〇	八・〇〇

臺日案内

醫院 性病科 永吉病院 電話六五〇番 新起町一
齒科 補綴 專門 大原醫院 臺北榮町壹丁目
內地土産 タンカンと東木瓜 臺北榮町 梅田商會 電一六五六
おみやげ品とタンスの御用は 三共舍へ
寫眞 8ミリ 小型映寫機時代來る コダック・フィルム・大衆店
カメラ新古交換買入
時計眼鏡 メガネ専門は和田
メガネ専門 金光堂
メガネ専門 日光堂
料理屋 生そば 辨金 京町店 電四四一九番
金融 商品券 債券 電話 買入
債券償還
小口金融
藥種商 喘息にワンカ 服んで直ぐ效く
恩給 年金 貸付
淋病に黒燒
製靴商 新入生の運動靴は ヒコウ靴
雜件 婦人帽子 村井行商
パナマ帽子 村井行商
一文字帽子 村井行商
貸衣裳 貸夜具
洋服タンス
牛乳ハ皆様ノ
軍用 大名大デックス

●頭痛にはやつぱりノーシンが一番だ●

月經不順並月經痛
乳汁分泌不足 子宮發育不全 精力減退 容色衰微 四肢の冷感 頭痛・不眠・憂鬱 肩・腰の凝り
ペラニンは女性特有の諸機能を賦活して、月經を整調し、身心の活動を潑剌たらしめ、上記諸症を原因的に治癒せしむ。
定價 100單位 一・五〇 二・〇〇

發賣元 大阪・東京 株式會社 鹽野義商店

尿の病 長倉 泌尿薬煎
腎臓・膀胱・尿道
長倉製藥所

漁業用・其他 月印ゴム靴 コムガッパ 澁谷ゴム

ハタバコのみの 齒磨 スモカ
客種は履物で判り 人柄はその齒に映る 磨かざらめや

臺灣日日新報

本日夕刊共十六頁

發行兼編輯人 佐々木

發行所 臺北市榮町四丁目 臺灣日日新報社

本紙 一部五錢・一ヶ月前金壹圓參拾五錢・三ヶ月同參圓八拾錢・六ヶ月同七圓五拾錢・壹ヶ年同拾四圓五拾錢・日本國內及支那地方送料不要

廣告料 [illegible]

電話 [illegible]

記念

國譯漢文大成

本邦唯一の權威書

▼多年要望の 分冊發賣

希臘羅馬の古文明は疾にその故國に泯びて歐洲近代文化の根柢となり、支那印度の東洋古文明の精粹は、滾渕獨り我が日本に活きて宇內無比の傳統精神を渾成した。建設せよ、飛躍せよ。しかし、先づ傳統精神の眞髓に徹せよ。徹底はまた更に飛躍であり建設である。

▽經子史部（二十册） 譯註者

大學・中庸 一册 文學博士 小牧昌業
論語・孟子 一册 文學博士 服部宇之吉
孝經 一册 文學博士 山口察常
易經 一册 文學博士 宇野哲人
書經 一册 文學博士 服部宇之吉
詩經 一册 文學博士 山口察常
禮記 一册 洋大教授 釋清潭
春秋左氏傳 二册 一高教授 安井小太郎
老子・列子・莊子 一册 文學博士 兒島獻吉郎
荀子 一册 文學博士 小柳司氣太
墨子 一册 文學博士 笹川臨風
韓非子 一册 文學博士 小柳司氣太
商子 一册 文學博士 宇野哲人
七書（孫子、吳子、司馬法、尉繚子、三略、六韜、李衛公問對） 一册 文學博士 小柳司氣太
鬼谷子・新語 一册 文學博士 兒島獻吉郎
淮南子 一册 拓大教授 後藤朝太郎
戰國策 一册 文學博士 宇野哲人
史記本紀世家（八册） 二册 公田連太郎
史記列傳 二册 文學博士 箭內亙
國語 一册 文學博士 林泰輔
管子 一册 公田連太郎
晏子 一册 文學博士 藤田劍峰
賈誼新書 一册 文學博士 山口察常
公孫龍子 一册 文學博士 小柳司氣太
呂氏春秋 一册 文學博士 藤田劍峰

▽文學部（二十册） 譯註者

楚辭 一册 洋大教授 釋清潭
文選 三册 文學博士 岡田正之 / 一高教授 佐久節
唐詩選 一册 洋大教授 釋清潭
三體詩 一册 洋大教授 釋清潭
唐宋八家文 二册 文學博士 笹川臨風
西廂記 一册 拓大教授 宮原民平
琵琶記 一册 文學博士 鹽谷温
還魂記・漢宮秋 一册 拓大教授 宮原民平
桃花扇 一册 文學博士 鹽谷温
晉唐小說 一册 文學博士 鹽谷温
宣和遺事 一册 文學博士 鹽谷温
剪燈新話・餘話 一册 文學博士 幸田露伴 / 平岡龍城
紅樓夢 三册 文學博士 幸田露伴
長生殿 一册 文學博士 鹽谷温
燕子箋 一册 拓大教授 宮原民平
水滸傳（百二十回） 三册 文學博士 幸田露伴

▽我が文化の淵源、茲に在り
▽國民精華の基調、茲に在り
▽道義智慧の大道場、茲に在り

●全四十册 菊判總クロース裝天金 一册平均八百七十餘頁

分册定價 一册金四圓

一時拂（二十册） 金七拾五圓（兩部 倍額）

裝幀及內容「見本」御申越次第送呈す

發送は本社一時拂 各部（二十册）に就き 市內金六錢、地方金廿二錢、臺、鮮、滿金四十七錢、樺金六十二錢

東京市神田區小川町一ノ六
振替東京二八一三六番
電話神田五五三〇・八七二八

國民文庫刊行會

我國金融事情解說

新刊 必要な章だけ讀んでも效果的！

安田銀行外國課長 內野一太郎著

四六判 二〇〇頁 價一圓 送料八錢

重要目次
特別銀行—普通銀行
—退職手當基金—郵
貯保險資金—信託—國
內金融—財閥金融—
庶民金融—國際金融
易外受取勘定—輸出
—外國爲替相場—收
前貸—信用狀發行—
金利政策—通貨政策
—金融の統制—爲替
政策—爲替管理—金
買上政策—貿易管理
—爲替協定…等
項目豐富

現下金融界の複雜化はよほど難解となり、通とは雖も多くは理解しまい。問題人事難の事理解であるが、これを一つ至る解り易く平明に解說したのが本書である。眞に金融の實務と經驗とによるこの故に最近の金融界の一切を知るためには、本書を得て相共に喜びとする讀者諸君の基礎となるであらう。特に一般商工業者、金融業者、商業學生諸君！

（書店品切の節は直接發行所へ）

同文館 東京・神田 振替東京二三五番

內國爲替の理論と實務

好評

川崎銀行內國爲替課 神戶秀雄著

菊判 四四〇頁 價三圓 送料二十四錢

銀行勤務者必ず一冊！ 事業の家もまた有益

本書は次の特色を持つ。第一篇に於て內國爲替の理論、第二篇に於てその實務を詳細に記述。[illegible]

商店裝飾の仕方 好評 價一・八〇 送六 富田森三著
模範商店經營法 好評 價一・八〇 送六 上野陽一著
模範仕入販賣法 好評 價一・八〇 送六 上野陽一著
事務必携 好評 價一・八〇 送六 上野陽一著
實用商店金融の知識 好評 價一・八〇 送六 井關孝雄著
實用手形小切手の知識 好評 價一・八〇 送六 小西彥太郎著
實用書翰文の知識 好評 價一・〇〇 送六 平田義雄著
實用通信文範 好評 價一・〇〇 送六 村松早苗著
實用簿記會計の知識 好評 價一・二〇 送六 岩垂至著
文書整理法の理論と實際 好評 價二・二〇 送一二 淵時智著
商店經營改善の要點 好評 價一・二〇 送八 渡邊玄著
三市相場欄の見方 好評 價一・八〇 送八 靈淸著
外交販賣十則 好評 價一・二〇 送六 井上計三著
通信販賣講話 好評 價一・五〇 送六 前波仲子著
新商人訓話 好評 價一・五〇 送六 吉水正孝著
商店珠算 好評 價一・五〇 送六 竹內乙彥著
商店サービス十講 好評 價一・五〇 送六 富田恒樹著

新文藝思想講座

即刻申込め！絶好の機會は今だ

文藝春秋社版 全十卷

新會員募集！

この春こそ文藝の研究を！

文藝を知らずして人生を語る勿れ！唯一つの不滅の眞理は人間性の情熱的な探究に在る！文藝を知らずして戀愛の心理を說く勿れ！人生の眞理を道破するものは、たゞ人間を描く文藝あるのみだ！

「文藝は唯一の人生案內」である

讀めば血となり肉となる本講座の如き絶大の權威と信用ある指導者に依てこそ始めて眞の文學が理解される

來れ!! 無形の文藝大學へ!!
純文學志望者も！大衆文藝志望者も！

責任編輯 菊池寬 久米正雄 山本有三 大森義太郎 大佛次郎

講師は文壇・學界一流の權威八十餘氏。文藝各般の研究科目は百科目に及ぶ。文學の本質より新しき問題に至る迄總て必讀の大講座

好機絶對に再來ず!!

大特典

毎月一圓の會費で、講座の外に、一圓以上の會員には

◆文學界（定價五十錢）を無代配布する

◆全十卷修了會員には菊池寬短篇小說特選集を贈呈す。（定價一圓五十錢以上の品）

◆會員は各種の投稿券で「文藝春秋」「オール讀物」「話」「文學界」へ投稿し、特別の待遇が受けられる。

◆文藝上の質疑券で何でも問合せ出來る。

絕對に見!! 逃せない!!

內容見本進呈 ハガキで即刻下記へ申込め

入會規約 ◆全十卷會員にのみ頒つ 各卷約四百頁 毎月一冊づつ配本 ◆入會金五十錢。五ヶ月以上前拂入會金免除特典有

一册一圓・十ヶ月完了

東京市麴町區內幸町 振替東京七一〇六二番

文藝春秋社刊行

臺日ハイキングコース（臺北州郊外） 一册 金壹圓

發賣所 臺灣日日新報社商事課

昭和動員令

日本全國に大反響を喚び起した軍事小說！

山中峯太郎著

直視せよ世界の現勢

傾聽せよ戰爭の雄叫を！

近代戰爭はもはや單なる武力と武力の爭ではなく、國家全體が死力を盡して裝戰し合はねばならぬ、人智と文明の戰爭すべき根據である。すでに目睫に迫らんとする第二次世界大戰に直面せる世界は、今や動員時代！躍進途上に邁進しつゝある我が日本も準戰時體制下にある。かかる切迫狀勢が事實火を表面に噴出した時—開戰の叫びを聞くとき、我等の目前には如何なる光景が展開するか？

準備せよ動員令の曉に

定價一圓七十錢 送料十四錢

新日本社 東京銀座西ノ五 オーユーエビル 振替東京九八七〇一

東日時局情報

讀め！非常時局解說パンフレット

全國民必讀の書

一觸即發の危機

わが日本は滿洲事變を契機として非常時颶風の眞只中に立ちました。わが全國民はこの重大危局に直面し、內外の重壓を克服して躍進日本を出現する爲めに新經綸を行ふことが、日本國民に與へられた大試練なのであります。この目まぐるしき非常時局國難突破の根本對策は何かと云へば、國民全體の協力一致に俟つ外はない。それには非常時局に對する正確なる認識が必要であります、即ち現時に於けるわが國內外の政治、外交、軍事、經濟、社會その他あらゆる問題の全貌と知識を全日本國民が徹底的に把握することであります。

四六判・二百六十頁 一部五十錢（送料）

解散！大政戰來る!! 總選擧の結果は？

即刻！

第一輯の內容

世界戰爭への大行進

世界は今や大動亂の前夜にある。國際的危機が行はれ、國家總動員、陸海空軍の大擴張競爭時代となった。英獨軍の對日本極東戰略、米露軍の太平洋征服の野心、ソ聯邦の動き…[illegible]な軍事大戰爭、二百頁の全貌を、伊那聯の恐るべき大戰に對し、わが國民の覺悟の現狀は果して萬全であらうか？

支那統一に自負する蔣介石

日本の運命を決するものは新興支那の動向である。西安事件で斷行しなかつた南京政府、蔣介石の過去現在における政治的勢力、支那統一運動に大藍の衣、支那全體資本と浙江財閥の關係、全支那の一元化と日本帝國、聯合なる日本經濟體の開發を初めて日支關係の前途を示する。

林內閣の本體と庶政一新

林內閣は議會を解散した。林內閣はこの議會に現在の政黨—新政黨の樹立に向つて邁進すべく、特別議會を俟たず議會的政治に決定しこれを斷行…して、議會において對立したる三大政黨、即ち政友…の…力、…國の…、…の…を…せしめるよう、…化せんとしてゐるが、果して國民生活の安定を實現し得るや否や…

準戰時體制下の我が資源

準戰時體制下の各國は資源の獲得に狂奔してゐるのだ。金屬資源の缺乏に惱む日本、石油資源石炭資源のため代用燃料研究に對應の急に迫られる日本はどうする積りか、また水力資源、火藥、鐵鋼、毒ガス等新兵器兵器の資源の現狀はどうか、この重大問題の解答を明かにするのである。

各書店又は東日・大毎販賣店より御求め下さい

東京市丸の內 振替東京二八〇〇番 東京日日新聞社

大阪市堂島 振替大阪四五〇番 大阪每日新聞社

インフレの進行と米價奔騰 第一期蓬萊米の使命愈々大

一

實體インフレが齎したる株式高物價高は意外に根強いものがあり三月下旬に於ける東京中心の大波瀾があつてから姑らく低迷してゐた株式は最近又上向き歩調に轉じ、砂糖株其他株式中に新高値を示現したもの多く主力株も之に引ずられて新高の氣勢を示してゐる。此の株式高は商品思惑を刺戟し物價高に拍車をかける作用があり株式の動きが商品界の人氣を或程度まで支配してゐる點からみても此の株式の強調は物價の將來を指示するものと云へよう。而して最近に於て重要商品中特に頑強な成行を示してゐるのは期米であつて昨年六月の最高値を早くも突破し十五日に東京三十五円十錢台、大阪三十四円九十錢の新高値を現出し昨年十月の大阪最高値二十八円二十錢からみると實に六円六十錢方の暴騰である。

二

期米の暴騰は本島米特に蓬萊米の價格を刺戟し東京筋其他の思惑買の旺盛を極め既に最近までに一期蓬萊米六、七、八月限の先約百万袋の多きに達してゐる。而して此一期蓬萊の出來値は百斤內地神戸十一円內外から漸騰して最近遂に十二円を突破し十二円十五錢といふ新高値を出し昨年の最高十一円八十五錢を早くも三十錢方上廻つてゐる。昨年は二年續きの不作既を受けて正米そのものが強いところへ內地米價の緩和劑として威力を考する一期蓬萊米が六月上旬の藏用で商況市下に障害を生じ且つ出廻の為め出後れとなりそれが期米を刺戟し三十四円五十九錢（大阪）といふ最高値を現出したのである。而も此の高値は不作の翌年にあらゆる強材料を織込んでの高値であるが本年は豐作の翌年で內地米が前年より二千万石以上の增收を示し來るべき端境の需給計算も好景氣による消費增加を見込んで尚且つ一千万餘石の持越高を算し稍々心配なき狀態にあるにも拘らず暴る異常的な昨年よりも一段高い値を、而も昨年より二ヶ月早く出したといふ事は需給關係を超越した特殊な人氣と思惑によるものといふの外はない。即ち軍需インフレによる物價の先高人氣が米價にも反映した事、農家の買惜みと思惑買組みに因るものであつてそれが端境期の四月に入つて一段勢ひを加へたものと云へる。

三

尤も米價は或程度まで政府の手によつて統制されてゐる。即ち米穀統制法により最高最低標準米價が每年政府によつて制定公表され米價はその範圍內にて高低するのが建前である以上、米價の無軌道な暴騰は許されないのである。之を本年に就て云へば最高標準米價格は三十三円九十錢で前年より七十錢高となつて居り期米の受渡標準米との差額一円五十錢として期米の最高は三十五円四十錢といふ算値が出るのであるが、最近の高値は最高最低價値に接近してゐる。米穀統制法によると政府は最高米價に依り買受け申込みがある場合所有米を幾らでも賣應じなければならぬことになつてゐる。現に政府は五百万石に近い所有米を擁してゐるが、これこそ今後の米價を調節する為めに必要且つ貴重な道具米と云はなければならない。

四

然し乍らインフレ景氣が續いて昂進し商品思惑が一層沸騰する頃には全國の米商が買持ちしたり農家や地主が賣惜んだりする為めに隱れてしまふ米即ち假需要が案外巨額に上り政府の所有米も或は民間思惑者の手に移つてしまふことがないとも限らない。若し政府に調節すべき道具米がなくなつた曉米價が那邊まで奔騰するか測り知れぬといふ危險も豫想されないではないが、政府としては此の場合外米關稅（百斤一円、一石當り五円）を免除し外米の輸入を許可する奧の手があるのだから米價の際限なき騰貴は許されないのみならず五月以後本島より一期蓬萊米が移出され之が內地米價の抑壓に相當役立つ事は申すまでもない。殊に本年度は高雄州米が半月以上早く出廻る關係からして契約米の早積みが行はれる模樣であり又七八月物を契約せる內地の思惑者が多く理想買に偏してゐる點に危險性が包藏されてゐる等旁々米價は五、六月より七、八月にかけて非常な波瀾性を孕んでゐるといふべく外的材料としては總選擧後に於ける政局の動向と株式の如何も看過出來ぬが、今後の米價は恐らく政府の統制以外、一期蓬萊米が極めて重要な役割りをつとめるものと斷じて間違なかるべく產地農家としては徒に思惑に走ることなく此の重要使命に鑑み進退宜しきを得んことを特に此の際強調すると共に關係者の注意を促さんとするものである。

民主主義の徹底は國際平和の眞諦 米洲二十一ヶ國代表を前に ル大統領が力說

【ワシントン十四日發同盟】ルーズベルト大統領は十四日午前十一時汎アメリカン・ユニオン理事會に出席して米洲二十一ヶ國代表を前に民主主義の徹底こそ國際平和の眞諦であると力說した後、更に語調を強めて國際政局のニューディールを約束し次の如く述べた

刻下の情勢に鑑み余はニューディールを斷行したいと思ふ、從來米國は約束を果して來たが、今後も外交政策上において必らず果すことを誓ふ

因にルーズベルト大統領は十三日フランス大使ボンネ氏と會見し戰債問題に經濟的、軍事的軍縮等につき協議したと言はれるが、理事會には米洲各國大公使二十一名が出席してゐるに過ぎず、大統領が從來の慣例を破り即席でニューディールを公約したことは意義極めて重大であると解される

歐洲の政局には不干涉

【ワシントン十四日マイヤー特派員發】ル大統領は十三日午後ホワイトハウスにフランス大使ジョルジュ・ボンネ氏を招致會談をとげたが戰債問題、軍縮問題、國際平和再建案等に言及したと傳ぜられ會談の成果は頗る重視される、會談後ボンネ大使は記者團に對し會談內容に言及する事を避けたが會談の結果としてル大統領が傳統的超然孤立政策を離れ歐洲の政治に干渉するとの臆測が一部に行はれるに至つた為め國務省は十四日午後歐洲不干涉の方針を次の如く闡明した

米政府は歐洲の事件に卷込まれぬとの方針を依然堅持するものである、從つて例へばスペイン革命軍がビルバオの海上封鎖を行つても米政府としては何等干涉策に出ず米國船舶はスペインの航行を避けしめスペイン向け旅券は無效としてゐる方針である

新艦の竣工期遲延 罷業、原料難、熟練工の不足等で 米海軍當局で公表

【ワシントン十四日發同盟】米國政府は造船能力を急速に增加して新艦五十八隻の建造に大童であるが民間工事の進捗思ふに任せず海軍當局の公表に依れば新艦五十八隻の中四十六隻までは建造契約に明示された竣工期に比し一ヶ月乃至二ヶ月遲延すると言はれる、就中航空母艦ワスプ號、航空母艦ヨークタウン號並にエンタープライズ號の竣工は二ヶ月乃至三ヶ月遲延する樣子で、五十八隻の內七十五パーセントまで工事が進捗してゐるのは僅かに十七隻、五十パーセント以上が十三隻にすぎぬ工事遲延の原因として擧げられるのは造船所の罷業、造艦契約並に設定計畫の變更、原料難、熟練工の不足である、但去る二月には潜水艦二隻、驅逐艦四隻外一隻合計七隻が竣工し航空母艦ワスプ號の工程も着々進捗してゐると傳へられる

四十一名に市民權剝奪 忠誠の義務違反で

【ベルリン十四日發本社特電】ドイツ政府は十四日附でドイツ國並に國民に對する忠誠義務違反の件でドイツ人四十一名に對しその市民權を剝奪した、右の中には共產主義作家フイートー・フォン・グロワセナウ氏、勞働協約法の權威前フランクフルト大學教授フーゴー・ジンツハイマー博士、前社會民主黨領袖アルツール・クリスピエン氏、前プロイセン總相オットー・クレッパー氏等の反ナチス分子がある

警察官教養問題座談會④ 常識的に判斷する必要 規則に捉はれないで 取締りの場合に

細井警務課長 之は內地に比べて台湾の、特に田舍の派出所に勤務する巡査は民衆の生活と切つても切れぬ密接な關係があるのですね、昔は警察官で何でもやるし學校迄連れて行つて入學さした時代がある、その風が未だ殘つて居る、又本島人の方もさう考へて、良い惡いは別として、所謂助長行政をする結果警察官と民衆の生活とは內地では考へられない密接關係が深いのですね、さう云ふ點にも誘惑にかかる惧れがあると云ふ事を考へて……

山本事務官 警察官の教養問題では斯う云ふ事を考へて居ります、教養機關そのものは非常に完備して居るからよいが、教養される人員は限られて居て必ずしも全部のものが教養されて居らぬ、この機關によつて教養される者は一部分であつて、從つてそれ以外のものは他の方法によつてやらなければ普遍的に教養する事が出來ないから、さう云ふ方面をやる必要があるのではないか、それから練習所での教養を見るに、規則の方面は內地に比較すると非常によく教へて居るがそれだけ一般の警察官が規則に捉はれ過ぎて居る點がある、もう少し常識的に考へを働かさなければならない、種々取締りする場合に規則を適用するかどうかを常識的に判斷する必要はないか、內地の警察官は先づ常識的に考へて然る後に規則を當はめて行つて居るが、台湾では常識上少し無理だと思ふ所でも規則にあるからといつて強ひて之を適用すると云ふ行き方が多少あるやうな氣がするのですが、斯う云ふ所を教養に依つて今少し常識的にやるやうにする必要があるのではあるまいか、之は凡ゆる場合に適用されるのでないかと思はれます

鈴木理蕃課長 確かにあります、此處の練習所は甲科は勿論乙科の新任巡査の教養でも教科書が各科目別に立派なものが出來て居るが、內地では何處に行つても新任巡査の為め一册々々別々になつて完備して居る所はないです、矢張り之が出來て居ると一應それに頼つて教へる事になるが、現在六ヶ月（以前は二十週間）の教養期間中台湾語に半分以上の時間をとられ、殘つた時間で澤山の教科書、專門的な話を使つて書いてあるものを教へて終はなければならぬその點は學科に追はれて規則を教へるのに汲々とする事が實際ある、之は何とかしなくちやいかんと云ひ乍らも大きな問題ですから……

山本事務官 この點は台湾の警察官教養の根本問題でないかと思はれますが色々な問題が起るのは皆此處に起因して居るのではないでせうか

河村本社長 本島人巡査は今練習所でお採りになつて居ますか

細井警務課長 乙種巡査は元は各州每に採用してそこで新任巡査として教養して居たが今は各州で採用して練習所に委託して教養する事になつて居ります

河村本社長 本島人巡査は各州の巡査として働くのですか

鈴木理蕃課長 さうです、練習所が預かつて教育する事になるのです

大澤主筆 今日は練習所の教官の櫻井さんがお見えになりませんか、教官でゐらつしやる加藤さんに一つ

山本事務官 今年から練習所について色々と改善をやりましたが私共の話は纏まつた話でなく常識として警察官として心掛けて置いて貰ひたいのは今云はれた樣に專門的に教へられるのを皆筆記して居るが、暗くだけで頭に入らない、之を頭に入れて置く樣に教養する必要がある、斯う云ふ話をして呉れたが仕事の上で此處が必要だなと云ふ事を考へて貰ひたい

鈴木理蕃課長 之は丁度小公學校等で非常に入學する者が多くて一學級に六十人も七十人も收容する、それでは徹底的に教育出來ぬと云ふ非難がある樣に練習所の教官の手が足りなかつたり、或は色々な關係があつて多人數を收容するからで、一級三十人以下位で教へれば徹底した教育が出來るかも知れない、今でも六十人位でせう

加藤衛生課長 多い時は七十人位になるでせう、大體六十人位にしてやつて居りますが

座談會出席者

警務局長 二見直三氏
警務課長 細井英夫氏
理蕃課長 鈴木秀夫氏
保安課長 稻爪清人氏
衛生課長 加藤重喜氏
思想事務官 山本際氏
州警務部長 佐々木金太郎氏
同 高等課長 江花靜氏
同 警務課長 山木毅一郎氏
本社側
河村社長、大澤主筆、衛藤政治、鈴木社會部長、富永、池田兩記者

臺灣統治に對する刷新的意圖を闡明 地方長官會議諮問事項を決定

二十二日より三日間開催される地方長官會議は從來の形式的な御座なり式を打破しこの會議を通して總督府首腦部の本島統治に對する刷新的意圖の闡明が期待されてゐる折柄とて會議の中心を為す總督の諮問事項に關しても從前の型を破り部局長會議を開催協議する等慎重なる態度を採つてゐたが、總督府の中央地方を通して縱橫の連絡をとり衆智を蒐めて適切なる方策を樹立すると云ふ方針から內務、警務、殖產の三局から提案された土地改良の法制化、國民保健增進策、產業の調整等の局部的な問題に局限せず夫等を綜括する各般の事項につき縱橫の意見を徵し以て施政刷新の實を擧げ併々時局に緊急施設を要する事項を檢討する事となつた結果、十五日左の如く諮問事項を決定、即日地方長官及び關係各部局に通牒した

諮問事項

現下內外の情勢に照應し中央並地方を通じて本島の特殊使命達成上特に緊急企畫經營を要すべき事項如何

說明

現下內外の重大時局に皆り本島特殊の事情に鑑み

國民精神の普及徹底
國民保健の增進
國民防衛の整備
資源の涵養開發
產業の調整發展

等各般に亘り施設改善を加へ以て精神的強化を圖ると共に經濟的充實を期し本島の重大使命の達成に遺憾なきを期するの要緊切なるものあり、就ては之等諸般の事項に涉り企畫經營すべき重要事項に付具體的意見及之が實現に關聯し本府に對する希望を聽かんとす

チリー使節團きのふ來朝 貿易促進を協議

【東京十五日發】マキシミリアノ・エラスリース氏を團長とするチリー訪日商業使節團一行十二名は十五日午後零時三十分橫濱入港の淺間丸で來朝した、廿七日迄在京、外務省並に日本商業會議所、東京商工會議所其他關係當業者と會見、日、チ貿易の全面的調整問題に關し具體的協議を遂げる事になつたが、將來日、チ貿易の促進が約束されるものとして期待されてゐる

米比混合委員任命

【ワシントン十四日發同盟】ルーズベルト大統領は十四日比島獨立の細目案を起草するため米比兩國代表十二名の混合委員を任命した同委員會は來る十九日第一回會議を開く豫定になつてゐる

獨逸も絕對に戰爭を希望せぬ 自國へ、次いで佛國へ 獨經濟相がしきりに奔走

【ブラッセル十四日發同盟】ドイツ經濟相シャハト博士は十三日ブラッセルに乘込んで以來ベルギー國王レオポルト三世陛下に謁見して國際政局の打開策につき所信を披瀝し更に十四日はヴァン・ゼーランド首相、スパーク外相、フランク國立銀行總裁等と歐洲の經濟問題、國際經濟提携策『經濟軍縮策』等につき意見を交換したが右會見の結果に基づき一旦ベルリンに歸還した後愈々五月五日パリに乘込みフランス政府と會見することに決定した、シャハト經濟相は十四日夜經濟提携策に關するドイツ政府の立場を左の如く闡明した

ゼーランド首相の企圖する經濟界の改造は國際政局の全般的好轉が先決條件であらう政治的處理なくして國際經濟界の改善を期待するは無理と思ふ、從つて大國も小國も例外なく相互諒解を遂げねばならぬ、併し乍ら各國政府とも絕對に戰爭を希望して居らず一時に比ぶれば歐洲は可成り局面打開の機運に近づいてゐると確信する、ドイツ政府は國際經濟界の建直しに協力する用意ありこれが必要とあればドイツ政府は自國の通貨制度を改革するに吝かでない

借地權解消の公文を交換 佛國、スイス兩國と

【東京十五日發】外國人の永代借地權解消に關しこの程フランス、スイス兩國との間に諒解成りそれぞれ國內手續きを了したので佐藤外相は十五日午後三時アンリー佛大使、同三時三十分ツルンヘール瑞西大使の來訪を求め大臣室において會見、夫々公文交換を行つた右內容は過般英米兩國との間に成立した取極めと全く同樣である

英伊の關係惡化 宣教師のエ國追放をめぐつて 英國の輿論硬化す

【パリ十四日ペルティナックス特派員發】ローマ駐劄英國大使ドラモンド氏は十二日イタリー外務省を訪問して英人宣教師七名のエチオピア國外追放につき嚴重抗議を提出し、追放命令撤回方を要求したが、イタリー官憲側が公然スペイン革命軍を援助、更に革命軍海軍の水雷敷設に對しても公然支持を與へてゐる事實につき英國內の輿論は極度に激昂し、民衆の間に於ける反伊的空氣は伊エ戰爭勃發以來の惡化を見せるに至つた、ムッソリーニ首相は右英國輿論の硬化につき對策を苦慮してゐるが、あくまでローマ、ベルリン樞軸の精神に基きドイツ政府との協定を確保する見地から近くゲーリング獨空相と會見、ファッショ戰線の強化を策することになつたといはれる

黨員を激勵し必勝を期す 民政黨の選擧對策

【東京十五日發】民政黨は十五日午後一時から本部に選擧委員會を開き總選擧第二期戰に入るに先立ち黨の態度を闡明するため更めて解散は憲政史上未曾有の暴擧であり、擧國一致の破壞者は政府なる旨の宣言を發し同時にこれを全國各支部に急送して全黨員を激勵して必勝を期することに決し七時半散會した

立候補黨派別

【東京十五日發】十五日午後八時現在立候補者黨派別左の如し（同盟通信社調査）

民政	二六五名
政友	二七三
昭和	三六
社大	六四
國同	二〇
東方	一九
無產	四
其他會派	三九
中立	一一三
計	八三三

國同公認候補

【東京十五日發本社特電】國同は十五日左記公認候補二名を追加した、累計二十一名

神奈川一區 三浦寅之助、滋賀全縣一區 鯰江彰

森岡長官 十五日神戸發

【門司十五日發本社特電】瑞穗丸は十五日定時出港したが森岡總務長官須田文書課長が乘船してゐた

定例次官會議

【東京十五日發】十五日の定例次官會議は十五日午後一時三十分より首相官邸に開會、去る十三日の閣議申合せに基づき各官廳における第一線の行政事務刷新に關し協議したが、これ等第一線事務の改善を圖るために行政官廳側のみならず一般民間側の希望をも參酌し、何等かの形で官民協力して刷新の實を擧ぐべきであるとの意見が出たのでその具體方法につき攻究するため來週匆々各省分掌課長を首相官邸に召集して協議を遂げることとなり更に今後とも次官會議で各省間の連絡を圖るべきことを申合せ三時半散會した

日ソ國交の調整を協議 ユ大使が外相と

【東京十五日發】十三日歸任したユレネフ大使は十五日午後外務省に佐藤外相を訪問、歸任の挨拶をなし兼ねて日ソ國交調整に關する根本的意見交換をなすところあつたが、この會見は頗る重視されてゐる

日本電信電話工事會社創立

【東京十四日發】遞信省では第七十議會の協贊を得た大擴張計畫に基き電氣通信設備工事費の合理化並に通信事業の普及發達を圖るため資本金で日本電信電話工事株式會社を設立することとなり中川古河電氣、神山日本電氣兩社社長が發起人となり種々準備の結果、十五日帝國ホテルに創立總會を開き正式にその設立を見るに至つた、資本金は二千万円、株式は公募せず大藏省遞信省關係會社十九社が出資することになつた

人事

▲寺山祭三氏（台銀倫敦支店次長）二十二日富士丸で離台、五月十三日神戸出帆船で赴任に決定 ▲稻田穰氏（遞信部監理課長）遞信省の監督課長會議出席のため二十日ダグラスにて內地へ出張 ▲西澤義徵氏（台灣國產重役）▲星野直太郎（同常務）十五日朝高雄より來北（朝陽號）

本日夕刊共十六頁

大阪商船 臺灣出帆

◎基隆出帆（△印貨客お斷り）
神戸門司行 蓬萊丸 四月十七日 瑞穗丸 四月二十日 高千穗丸 四月廿四日正午
福州上海行 盛京丸 長沙丸 五月二日
厦門・香港・汕頭行 香港丸 廣東丸
福州厦門行 大球丸
鹿兒島・長崎・博多・北鮮行（河南丸）
大連天津行△中華丸 四月十八日
沖繩行 湖北丸
台東行 めなど丸
蘇澳、花蓮港 でりい丸
高雄・厦門・比律賓行 あかご丸 がんぢす丸
西貢盤谷行 すらばや丸
タワオ爪哇行 サマラン丸（南洋海運）
◎高雄出帆
馬公行 鳳山丸
厦門、汕頭、香港、廣東行 福建丸 五月八日
東京直行△宏山丸 四月十七日
其他船便多數アリ 臺北電話八五〇

近海郵船 基隆出帆

門司神戸行 大和丸 四月十八日前十時發 富士丸 四月廿二日正午發 朝日丸 四月廿六日前十時發
大連仁川行 明大丸 四月廿六日午前十時
上海內地行 元山丸 五月廿九日
香港歐洲行 白山丸 箱根丸 四月廿一日後六時發

大連汽船 基隆出帆

大連直行 山西丸 四月二十日午前十時 山東丸 四月廿八日午前十時
丸一組

辰馬汽船 出帆

吳竹丸 四月中旬 高雄

公告

淡水郡石門庄下角字祭祀公業 右四氏ノ派下現在員ニ付關係ヲ有スル者ハ本公告ノ日ヨリ十日間以內ニ庄役場ニ申出ラレ度若シ右期間內ニ申出ナキトキハ外ニ關係者無之モノト認メ證明可致候也
昭和十二年四月十五日
淡水郡石門庄役場

▽地方支局長募集△

新聞に經驗ある活動家を望む
御希望の方は履歷書御送附を乞ふ
日刊日滿交通新聞社臺灣總支局
事務所 臺北市京町二丁目二十一番地 電話二五六二番

大銀行筋の國債買氣擡頭

三分半債千二百餘萬圓賣れる
前途金融緩慢を見越か

【東京十五日發本社特電】市中大銀行の月曜會乗り(?)特に三分半利國債に對する買氣は最近多少動きつつあつたが、今週に入つてから大口の賣買取引の申込が行はれ月始め以來千二百餘万円の賣買を示し、發表されてゐた國債消化の前途にやや打開の光明を投ずるに至つた、之は最近資金の需要多きに拘らず大藏省の施行等に伴ふ國庫資金の民間撒布が巨額に上り、為めに銀行が手許資金の過剰を持て來した事によるもので、十四日の取引市場で翌日渡が最低六厘四分三と激落し協定破れを演じたる事によつても闡明されてゐる

かくの如き銀行の三分半國債に對する買氣擡頭は單に國債消化の點のみでなく、金融の前途に對して市中大銀行筋が等しく緩慢を見越しての結果で其點注目されてゐる

前年度專賣收入 實に五千八百萬圓

其前年より六百萬圓の激增
煙草賣上は二千萬圓を突破

專賣局調査によれば昭和十一年度の專賣收入高は五千八百七十三万円となり、前年の五千二百八十二万円に比し五百九十万円ヅツ六百万円の激增を示した、此內食鹽は前年と大差なきも、樟腦は百八万円增の八百八十九万円、煙草は百九十四万円を增加して二千万円を突破すること三十七万円、酒は三百二十四万円增の一千四百十五万円に飛躍した、但し阿片のみは禁煙政策により年々遞減することは當然で、本年も三十九万円を減少し二百十七万円となつた、此內訳、十年度實績との對比左の通り(阿片のみは年度の最後の月たる三月分は窒渡後粗に拠る)▲印は減

科目	昭和十年度	昭和十一年度	翌引
食鹽	[illegible]	[illegible]	[illegible]
樟腦	[illegible]	[illegible]	[illegible]
阿片	[illegible]	[illegible]	▲[illegible]
煙草	[illegible]	[illegible]	[illegible]
酒	[illegible]	[illegible]	[illegible]
計	[illegible]	[illegible]	[illegible]

昭和の今期產糖

玉井、沙鹿の增產で
結局六十萬六千餘擔

昭和製糖は苗栗、沙鹿の兩製糖所と大湖工場が既に終了し竹山工場は十六日、宜蘭は十八日頃終了すべく殘りは玉井製糖所で五月十日頃に終了の見込である、各工場中苗栗は第二回豫想より一万九千餘担減つたが、沙鹿は八千七百餘担增加し玉井は一万二千餘担增產の見込で宜蘭は豫想と大差なく結局分蜜糖五十二万四千九百二十一担赤糖九万一千四百七十四担合計六十万六千四百五担に上る見込である、之を工場別にすると

宜蘭	[illegible]	担
玉井	三三、〇〇〇	
苗栗(分蜜)	[illegible]	
沙鹿(分蜜)	[illegible]	
小計	[illegible]	
竹山(赤糖)	[illegible]	
大湖(赤糖、分蜜)	[illegible]	
赤糖計	[illegible]	
總計	[illegible]	

【補考】玉井は原料意外に豐富で步留を普通に一割四分と見て右の如き豫想となるが、步留に尚若干彈力ありとして二十一万五千七百担に上る可能性がある、結局本期は苗栗の減收を玉井と沙鹿の增收で補うて餘りあり分蜜糖だけの第二回豫想五十一万三千四百九十五担に比し千四百三十六担

動きがとれぬ切乾薯の大滯貨

沿線野積だけても十萬袋
船繰交涉に業者が躍起

【高雄電話】既報切干薯は愈々出盛期に向ひ天候の好順に恵まれ出廻り順調であるが、船腹捌け難の為め移出不良を來し高雄港の滯貨為に激增して十四日現在では十五万袋に達し、切干薯移出以來の最高記錄を現示するに至つた移出港高雄商況の為め高雄以南の沿線各驛の野積は移出港まで移動する事さへ不可能とされ、多きは一万二、三千少い所で三、四千袋も野積してをりこの合計數約十万袋を突破してゐると云はれてゐる當地甘藷の作柄は頗る良好の為め移出餘力は八千万斤以上に達するものと豫想されてゐるが、出廻初期にありながら斯様な狀態に陷かれてをり五、六月の出廻最盛期に至らば、あたかもバナナ、米、鳳梨、龍眼等の出廻期なので、船腹緩和は今の所急速に解消する見込は全く立たず殊に南部は之から雨期に入るので、降雨に遭遇せんか多額の雨ぬれ腐敗を發生し生產者並に取扱業者に大損害を與へ、ひいては內地消費者に對し品質聲價を失墜し由々しき事態を發生するに至るは勿論燃料國策上の見地からも成行を憂慮されてゐる、杉原、三菱、三井各高雄支店山本商店を以て組織する台灣切干薯移出同業者は再三再四船會社に對して窮狀を愬へ強硬に配船を交涉して來たが、埒あかず再三協議の結果本島產業の為めあくまで窮狀を打開すべく、同品積取に船腹をあけるやう高雄港配船增加を關係船會社當事者に致す示達方を當局に陳情する事に決定、十四日は陳願書を內海高雄州知事並に川村台南州知事に提出したが、更に陳情委員をあげて近く上北、交通局總長を始め關係當局者に陳情をなす模様である

物價高に喰込まる 鐵道部貨車新造費

三百十輛が二百七十しか造れず
今から輸送難逢着を惱む

鉄道部十二年度實行豫算の貨車新造費は當初三百十輛購入の豫定であつたが、鉄材騰貴のため到底三百十輛などは及びもつかず、やりくり算段の結果辛うじて二百七十輛の新造が實現することとなつた、しかしながら十二年度に於ける廢車數は約百輛であるから事實上の增車は百七十輛に過ぎない、これは局鉄の現有貨車四千餘輛の五分弱であるのに一方貨物の增加傾向は例年一割を下らない狀況にあるからこの分でゆけば十二年度に於て局鉄は米貨有の輸送難に陷りはせぬかと關係各方面から憂慮されてゐる

商工銀行の臨時總會

來月中旬頃招集されん

台湾商工銀行では古賀頭取逝去により銀行業務其他今後行務に關する善後措置打合せの為重役會議を開いたが辭儀の件は故人を社長と仰ぎし台湾燐寸、煙火、新高拓殖軌道、台北鉄道等に於ても同様希望があるので結局四社合同の下に執行することとし、尚頭取缺による銀行業務執行上の支障處置に關しては差當り現狀のままを以てしても法規上差支ないとの解釋であるが、定款の名文では代表者を缺くことになるので、何れ故頭取の葬儀終了の後之ら善後に關する打合をなし臨時總會を招集することならう、而して臨時總會招集は何れ來月十日過ぎとなるものと見られてゐる

移出米商組合役員會

台湾米穀移出商同業組合では十五日午後三時より同組合で役員會を開催したが組合長池田三井物產支店長、田口同製肥主任、谷口三菱支店米穀主任、淺原杉原物產、曾根加藤商會、玉置精米、振設、高闘和各役員各店代表出席し今月末の總會になす今期業務概況、決算報告、來期豫算案等につき協議をなした、終つて共通の問題であるカネセ運送店主服部自殺に絡む取扱米の不正事件解決の善後策につき種々凝議した

寫眞は米座談會に於ける貝山氏の挨拶

內・臺合同の米座談會

大阪臺米協會を迎へ

台湾米穀移出商同業組合及台湾正米市場組合では岩木氏を團長とする大阪台湾米移入協會員十二名が本島米界視察のため來台せるを機に十四日午後四時より市內蓬萊閣に於て同視察團員を中心とし永田府商工課長、松野米穀課長、元山米穀檢查所技師、牛田農林所技師以下關係官、台湾米移出商組合員、正市組合員、其他米穀業者等總數七十九名列席の下に台湾米に關する座談會を開催したが、內地側台湾側共に熱心に湾米の使命取引改善、湾米改良宣傳の必要性、定期航路の大阪港延長問題其他重要なる意見の交換がなされ七時半終了一同別席にて晚餐を共にした、大要次の通りである

▲貝山理事 開會の辭を述べ會の司會役となる

▲岩木團長 今回の視察に際し受けたる好意を謝したる後台湾米の內地米界に於ける立場は近來その重要性を加へて來た我國の米價は近年政府の米穀政策の徹底により豐凶の如何に拘らず年々向上したことは今や消費者大衆に取り大きな脅威となつて居り改良增殖は內地米は既に行詰り鮮米亦飽和點に達して來た、このとき獨り湾米はこれを潤ほす役目を持つてゐるのである、湾米が內地米を壓迫してゐると云ふことはなく今や必要缺くべからざるものとなつた、然るに湾米が尚內鮮米に比し相當の格差を以て遇されてゐるが之はまだ改良の途上にありその眞價が內地消費者に認識されてゐないからである、蓬萊米の格差は內地中米に比し數年前は五円五十錢位であつたものが今日では四円五十錢から四円位に縮小されたるは湾米改善に努力せる結果で丸福の如き內地糯と同額又は以上にて取引されてゐる大阪市場に於ける蓬萊米に對する認識は年々擴大されてゐるが尚ほ大阪の消費年六百万石の內鮮米は六割五分を占め內地米二割內外、蓬萊一割五分に過ぎぬ實狀である、我が米界の中樞は東は東京、西は大阪であり、湾米は現在東京に多く移出されてゐるが今後は大阪に向けて力を注さねばならず東西双方に等分に依存せねばならない、現在大阪の消費がなぜ尠いかを考察せば左の認識に缺如してゐるからである

一、取引改善

一、蓬萊改良

一、宣傳の重要性

先づ宣傳が最も必要で鮮米が內地各市場に於て愛用され大阪での年需要三百五十万石に上り全消費米の六割六分を占めるに至つてゐるのは朝鮮總督府が極力宣傳に努めた賜物である、內地米でさへ今日尚各府縣當局が懸命に宣傳に盡力してゐる、湾米の宣傳よろしきを得てその實質眞價が認識されたら蓬萊米は內地中米との格差二円五十錢、鮮米と一円五十錢位に短縮さるべきであり今や宣傳は急を要する問題である現在阪神には六十名の米商があるが湾米を使用してゐるものは僅か三割に過ぎずアトの七割は南京米同然の粗惡米であつた旧時代の台湾米觀念しか持つて居らぬ、せめて半數なりとも今日の蓬萊米の眞價を認識せば格差縮小、消費量の增加と云ひ大したものとならう(つづく)

故古賀氏の「エピソード……」

井上藏相をへこました頑張り

臺銀 吉田副頭取談

吉田台銀副頭取は故古賀商工銀行頭取の葬儀委員長に推されたが、故人の逝去を悼み、思出を次の如く語つた

古賀さんは御承知のやうに途中から銀行界に入つて來、私らはどつちかといふと交遊は深い方ではなかつたが、故人の良き反面を知り敬慕を表してゐるものである、氏の頑張は有名なものであつた、併しあの人のは所謂頑固ではなく信念が強かつたためだ、然もその信念は敬神の上に立つてゐたので斷じて強い、曾て古賀氏は銀行の要務で井上藏相、(この人も一旦決めた事は頑として退かぬ信念の人)と膝詰めの折衝をしたことがあるその時井上藏相は「あんな判らぬ者は頭取などやめさして終へ」とどなつたものだ、それでも古賀氏は平然屈せず頑張り通し結局大臣の方が敗けて終つたといふエピソードを私は知つてゐる、故人が晩年毀誉褒貶を物ともせず敢然と銀行中心主義を押通し同行をして今日あらしめたのは何といつても氏の功績だらう

期米は又復躍進

蓬萊丸糯は案外伸びず

當島期米は武村の備揚買に十五日後場又復二十四円九十二錢と新値と見られて來たが正市市況は頃來先走つてゐたので案外伸びず在庫增を報じ期米新高値を眺めて蓬萊は當、中三、四丁高で常十一円五十二錢中限十一円六十二錢と後場を終り一期蓬萊先も十一円八十三

民間人座談會 (八)

◇有田(臺銀副總理)…実は加藤さんがおいでになりますけれども

臺拓の組織 と云ふものが何うしても必要でないかと云ふ事を強て考へて居りました、此処で具體的な例を申すのは何うかと思ひます、唯一例を申上げますと皆さん御承知でありませうが石原廣一郎君の仕事、之は始めは非常に困つて居たが松方正熊君が臺銀に移り然して台湾銀行に頼んで再び石原産業、最近では色々な會社を經營して居ります、石原君は

どれ位の富 が出來て居るか知りませんが、人の噂による と数千万円出來て居ると云ふ事ですが、石原君の着眼も偉かつたが例へば台湾銀行がなかつたとすれば石原君の今日はなかつたものと思ふ、それでは石原君が金を儲けたが銀行が損をして居るから寄附すればよいが、自由經濟の時代にあつては寄附を強要する譯にも行かぬ、それが何う云ふ關係になつて居るかと云ふと石原君が税金として相當の金を納めて居られるでせう、それから台湾銀行は

二億圓近く の金を国から貸つて居ると云ふ結果になつて居ると思ひます、從つて国家と云ふものが中心となり所謂云ふ仕事をやつて下さるのでなければ仲々難かしい問題であると考へて居つたのであります、之は金融だけに關してのお話でありますが台拓が出來まして之から大いに出來ると思ひます、私共もその驥尾に附して出來得る限り金融の方に致したいと考へて居ります

◇先程加藤さんからお話ありました通り經済銀行の方面で仕事をする事が六つかしくなりました、御承知の通り

貿易關係に 於ても輸入制限とか云ふ行はれて居る、それが先程加藤さんのお話にありました通り日本は無論政治的に野心を持つて居るのでなく、經濟的の發展のため提言して居るのだと云ふ事を徹底したら何うかと云ふ御話でありましたが、併し更に一字を加へる事を許されるならば同時に經済發展をされては困ると實は云つて居る狀態であります、どうも之に經済的な發展をする事は門戸を閉鎖しなければいかんと云ふ事だけでは駄目だと思ひます、更にそれに一歩條件を加へて行かねばならんと思ひます、その點は勿論よく御判りませんが結局

共存共榮と と云ふ精神でなければならぬと思ふ、先程加藤さんの御話の中に例へば南支南洋方面に於けるイギリスの根底は大きいから之等との間に相當の安協關係をして行く事が重要だと仰言つた様であります、その通りであると考へます、安協協調して行く為には或は地域的に限界によつて向ふのものを尊重して同時にこちらの權益を主張して行くと云ふ心持で進むべきであると思ひます之は地方によつて自ら違ひませうが例へばヒリッピン、シャム等に對するには何処迄も共存共榮主義に我々の勇分と云ふものを取り入れて進むべきであると考へます

◇牛尾(台銀計算課長)…一寸私先程申上げた事に補足的に申上げますが、先刻私の申上げた話は國際貿易的に南支に發展すると云ふ事を申上げた、之によつて私の方の金融的施設の一端を申上げたのであるがその時今有田さんのお話を伺つて之に關聯して附帶して置きたいと思ひますが、先頭加藤さんの

邦人の企業 の投資と云ふ事について詳しく申上げませんでした併し現在支那に於て例へば南支に於ては邦人の中小商工業者に對しては特別の融通方法をして居るのであります、それと同様なものを最近ジャバに致しましたし又シンガポールに於ては或る程度やつて居ります併し之は未だ大したものになつて居りません、先刻加藤さんの御話の如く先づ各国の疑心暗鬼を一掃する事によつて邦人の投資を金融業者が積極的に御援助申上げる態勢を持つて居る

銀行が手先 となつて所謂云ふ仕事をやらんかと云ふ事があるなら始めて金融する事になる、地方金融に對して之だけ附け加へます

臺中米價(十五日)

蓬萊米二期一円七〇錢、丸糯二期一〇円四五錢、出米蓬萊米一期四、四九四錢、丸糯二期一八八錢(台中電話)

高雄でも座談會

大阪よりの產米視察團南部へ

【高雄電話】台湾米商業界を視察中の大阪台湾米移入協會一行は台湾正米市場組合貝山氏の案内にて十五日朝八時急行で來高、岸壁倉庫の農林省附設保管米を視察して市公會堂に到り高雄州産米改善協會の總會に出席した、同州下の米穀關係者と膝を交へて座談會を開催、貝山氏推されて座長となり席上大阪側からは高雄州蓬萊米は確かに台南州産米に比べて一段上との折紙をつけて案地側を喜ばせ、關西市場を中心に蓬萊米の進むべき途に關し腹臓なき意見を交換した、食後高雄神社に參拜、鳳梨工場、西子湾、新濱岸壁を視察し六日午前八時十五分發列車にて屏東に向ひ潮州、佳冬、東港等の生産地を視察する筈

研究經營 特殊株式出立米のムイタスフ岡井商 公聽諮詢 進呈

現物賣買 株 東京區豐島町 電話 4130,4710

大阪株式取引所 一般取引員 大阪堂島米穀取引所 一般取引員 岡米吉商店

米 北區堂島濱 電話 40.41

株式部 米穀部

島內商況

基隆在庫米

十五日朝現在

二期蓬萊糙米	[illegible]
一二蓬萊白米	[illegible]
二期丸糯米	[illegible]
二期在來白米	[illegible]
二期長糯白米	[illegible]
合計	[illegible]

高雄在庫米

十五日朝現在

二期蓬萊米	[illegible]
二期在來米	[illegible]
二期丸糯米	[illegible]
二期長糯米	[illegible]

東西南北

十二月逝去した商銀頭取古賀三千人氏の六十九年に亘る生涯は精勵努力の涌歷史でありその多くを本島開發の為めに獻げた点からしても氏は本島財界の功勞者と云へる▲明治二十八年の時台ち明治二十九年に赤手空拳渡台初め澤井組の配下にあつて土木建築工事を実地に習得した氏は其後高雄で獨立開業して總督府其他の大きな工事を請負ひそれに成功したのが各種事業に手を擴げる端緒となり商銀に關係した▲商銀には監査役として九年、取締役として六年八ヶ月、頭取として十年一ヶ月、監査役として同行經營に參與し監査役に就任したのも同行が初め阿猴銀行が屏東に設立せられたので當時高雄に本據を置いてゐた古賀氏は早速

▲氏が請負ふた土木建築工事の主なるものは總督府の事業である旅山頭々頭水路工事(工費六十八万二千餘円、明治四十一年六月起工)六龜里發電所工事(工費百六十七万一千餘円、明治四十四年十月起工)竹仔門發電所工事(工費五十五万円、大正元年十二月起工)等で右の內六龜里發電所工事は發電用の為め水路隧道復旧に十三万餘円を要し結局赤字となつたさうだ▲明治二十九年に赤司初太郎氏と共同で林杞埔即ち今の竹山に製糖業を起し又別に樟腦業を起した、昭和の竹山工場はその後身であり樟腦業は後に台湾製腦に合併、今は拓務局の手に移つてゐる▲又明治四十二年高雄に共同で製氷事業を起した、之は後に日東製氷に合併氏はその取締役となつたが日東が共後大日本製氷と合併後は監査役を辭し、後は共に監査役として關係してゐた▲台北鉄道、台湾燐寸、新高拓殖軌道には各社長であり其他関係株式會社全部で十三社、高雄信用組合は創立以來今日迄理事長をつとめ京都合資會社には有限責任社員として關係してゐた

●營業案內・商報贈呈

株式 期米 丸德商店

臺北市京町二丁目 電話二五六七番

內地商況

兜町

【東京十五日發】長期色物稍買氣盛り一般の買煽りも加味し一寸奔騰、鐘紡株は鐘紡新旧、洋紡新旧、一二円高となり帝人も一円五十錢高始め同新、倉敷新、東京人絹一、二円方賣は一円五十錢安手

【東京十五日發】長期、前場大商內で後場長期と一時十分に延期されたが場面は物色買氣依然強く概ね良好であつた

兜町後場況

【東京十五日發】長期、前場大商內で後場長期と一時十分に延期されたが場面は物色買氣依然強く(以下略)

堂島米況後場

【大阪十五日發】前場百丁締を入れた相場は定期の轉賣が出て後場は再び買氣加はり期近高に先限は三十四円九十錢と新高値に躍進して寄付き更に九十二錢と前上げアト株式反落に利喰出れ結局八十九錢と小緩んで引けた

神戸穀肥市中相場

大豆現物一〇、二〇同先物九、二〇豆粕現物二、五八同先物五、五〇小麥內地物一〇、六〇 同滿洲物なし 麥粉(百合)四、九二硝石現物三、六〇 滿洲物三、八五 同上海物三、六五 過燐酸15%物一、二五

大連特產前場況

【大連十五日發】歐州不味乍ら內地の米高と下げ過ぎの訂正で反撥大豆現物は輸出筋の買ひで稍々見直し、定期は邦商大手筋賣買したが買物の優勢で寄アト弁騰し引際小緩んだ豆粕は閑散乍ら大豆高を眺め强りであつた、豆油は外商の現物に小口買ひあつた外は商內は閑散であつた

正米市況後場

	當限	中限	先限
▲一期蓬萊米	[illegible]	[illegible]	[illegible]
▲二期丸糯米	[illegible]	[illegible]	[illegible]
▲一期蓬萊米	[illegible]	[illegible]	[illegible]

高雄米價

二期蓬萊米	[illegible]
二期在來米	[illegible]
二期長糯米	[illegible]

臺米現物相場

一期蓬萊	[illegible]
二期在來米	[illegible]
北部二期蓬萊米	[illegible]
中部二期蓬萊米	[illegible]
南部一期蓬萊米	[illegible]
北部一期丸糯米	[illegible]
中部二期丸糯米	[illegible]
南部二期丸糯米	[illegible]
南部長糯米	[illegible]

正米市場跡氣配

期米新高値乍ら天井近しとの人氣で蓬萊產地には賣氣あり今後在庫漸增の見込で午後五時頃場外各限共二、三錢引下げた、蓬萊當限十一円五十錢賣手

商郵新高値

【大阪十五日發】コール資金の協定割れ引緩みに金融界の先行樂觀ニューヨーク株式市場反撥から買氣を會々昂め船舶株は利喰手筋の買直しに商船九十円關門を突破郵船と共に新高値に躍進、日石は二分記念配當說に二円餘騰勝日石新は拂込徵收見越と共に暴騰、日窒新も新株權利落後の採算割安に買はれ件は日石二十円關門突破日鉄も他株高に件はれ百二十円關門突破後立ち取引所株も東新の百六十八円乗せと好轉し引値は利喰に諸株小反落した

堂島

買方鼻息荒し

【大阪十五日發】東京市場の卅五円台突破期近の三十四円拔け正米高等諸材料山積に今朝は賣方の煎退き稽後となり三限とも新高値へ狂騰し天井知らずの活況を呈した所が目先徹底的玉整理を見るまでは大なる反動下げは期待し難しと見られ買方の鼻息依然荒いので三十五円關門の突破も無難だらう

ものあり部分高の串面買方の利喰弗々あつて小反落したもの砂から見せ新旧株は部分的高下を示し人絹株は倉紡一円五十錢高日立ち砂糖株の製水落は買方ヶ腕力買ひ惡ます新旧三円餘高と強騰旧は百円台に乗せ帝國日糖と連れて一、二円高帝國商工業株の石川島新、三菱重工、四円高帝で三円高と益々昭和肥料東京燈草新等二円餘高進したが洋モス北樺油日石新二円五、六十錢方低落した、短期商勢一服ながら押目待ちの買物あつて新株は百六十七円五十錢と五十錢高に寄付きアト忽ち五円八十錢まで叩かれ結局六円三十錢と引け新東レと新鐘等鋳高かつたがアト利喰押しとなり以下も利喰賣物多く大體軟勢一服模樣、日石も百円關門割れて引けた

東京燈草新一、二円方賣其他帝國人絹、日本鋼管一、二円方高好調北海道其他に引けた短期錢株の勢旺盛でこれに刺戟され新東も百六十七円二十錢と四十錢方上放れて寄付きその後利喰に六円四十錢と小緩んだがアト鐘紡の好調等に再び押目買物盛りし八円七十錢と反撥頗ぶる好調に見えたが引際錢株の騰勢一服で暁くも七円丁度と反落鐘紡工業株も新進步調、新日鋼百十円台に急反撥昭船日石等新日鉄八十九円台に反撥、昭和肥料一氣に三円方上放れアト保進步調を辿り以下の諸株も概ね良好であつた

とかく新節始めには揉みが、節々が痛び出は筋の節々が痛むものと思はれ放置が突發しますが、放置すると關節炎や肋膜などの重大なる病氣に移行し勝ちです。忘れずサロメチールを塗擦して、病氣の擴大を未然に阻止して下さい。

運動後の疲勞解消にもサロメチールの塗擦は最も當を得た方法で、入浴後又は就寢前に要所々々に充分擦り込んで置くと、寢て居る內に良く作用し、翌朝は元氣溌溂、肉體の調子は素晴らしく良好となります。

滲透力が強く、貼り藥のやうにかぶれたりワザとらしくなく、一本あれば十數回も使用が出來るのでとても安價につきスポーツに關心を持つ人々の忘れてならぬ救急藥

發賣元 東京 三共商店

一定價 十錢 二十錢 卅錢